

416° Le Petit Tram

Juin 2013

LE MENSUEL CULTUREL ET ASSOCIATIF DES HABITANTS DE HAUT-ITTRE, ITTRE ET VIRGINAL • UNE ÉDITION DU CENTRE CULTUREL D'ITTRE



L'été en plein air à Ittre

Cinq rendez-vous pour passer l'été sous les étoiles ! Nouveauté cette année : une soirée musicale au cœur du Parc Bauthier ! A cela s'ajoutent 3 séances de cinéma gratuites et une séance de théâtre en plein air. Des rendez-vous à l'ambiance conviviale au cœur de nos villages qui feront vivre la vie culturelle de notre commune pendant l'été. Pour la 6ème année, les associations locales (CCL, Comité de quartier de Fauquez et Patro de Virginal), le Centre Culturel et l'échevinat de la culture vous proposent leur programmation commune.

ITTRE **L'été en plein air**

Cinéma
INDIAN PALACE
 Ven 26/07 à 21h30
FAUQUEZ
 (Plaine de Jeux)

Musique au Parc
 Ven 02/08 à 20h
ITTRE
 (Parc de l'Espace Bauthier)

ARGO
 Ven 06/08 à 21h30
HAUT-ITTRE
 (Salle communale)

Un mari idéal
 par le Théâtre des Galeries
 Ven 23/08 à 21h00
ITTRE
 (Parking salle Planchette)

Musique au Parc
 Ven 30/08 à 21h30
VIRGINAL
 (Centre)

Infos : www.ittreculture.be
info@ittreculture.be
 06764 73 23
 ENTRÉES GRATUITES sauf pour le théâtre (à voir au profit du Service d'Entraide de Tubize)

Une organisation du Centre culturel et de l'Echevinat de la Culture de la Commune d'Ittre en collaboration avec le Comité de quartier de Fauquez, le Patro de Virginal et le CCL.

INDIAN PALACE
 VEN 26/07 À 21H30
 PLAINE DE JEUX DE FAUQUEZ
 (ITTRE)



L'Angleterre n'est plus faite pour les seniors, même la retraite se délocalise ! Plusieurs retraités britanniques coupent toutes leurs attaches et partent s'établir en Inde, dans ce qu'ils croient être un palace au meilleur prix. Bien moins luxueux que la publicité ne le laissait entendre, cet hôtel délabré au charme indéfinissable va bouleverser leurs vies de façon inattendue.

2 nominations aux Golden Globes en 2013

Gratuit - 125min - Comédie anglaise réalisée par John Madden. Avec Judi Dench, Tom Wilkinson, Maggie Smith, Bill Nighy, Dev Patel, etc. Diffusion d'un film documentaire sur les verreries de Fauquez (21h30).
Entrée gratuite.

MUSIQUE AU PARC
 VEN 02/08 À 20H
 PARC DE L'ESPACE BAUTHIER
 À ITTRE

Un bar et une petite restauration vous seront proposés dès 19h par le Centre Culturel d'Ittre.

Le Centre culturel accueillera une soirée musicale dans le cadre magnifique du Parc Bauthier. Un concert aux sonorités exotiques vous sera proposé pour cette soirée conviviale, dans l'esprit des apéros urbains qui rythment l'été de nos grandes villes. Le public pourra également admirer les œuvres monumentales de Catherine Piret, dont l'exposition se clôturera le lendemain.
Entrée gratuite.

ARGO
 SAM 10/08 À 21H30
 SALLE COMMUNALE
 DE HAUT-ITTRE



Un bar et un barbecue vous seront proposés avant la séance (dès 18h) par le CCL. Le 4 novembre 1979, au summum de la révolution iranienne, des militants envahissent l'ambassade américaine de Téhéran, et prennent 52 Américains en otage. Mais au milieu du chaos, six Américains réussissent à s'échapper et à se réfugier au domicile de l'ambassadeur canadien. Sachant qu'ils seront inévitablement découverts et probablement tués,

un spécialiste de "l'exfiltration" Ode la CIA du nom de Tony Mendez monte un plan risqué visant à les faire sortir du pays. Un plan si incroyable qu'il ne pourrait exister qu'au cinéma.

César du meilleur film étranger en 2013

Oscar du meilleur film, du meilleur scénario adapté et du meilleur montage en 2013.

119min - Thriller américain réalisé par Ben Affleck.

Avec Ben Affleck, Bryan Cranston, John Goodman, Kyle Chandler, etc.
Entrée gratuite.

MOONRISE KINGDOM
 VEN 30/08 À 21H30
 PARVIS DE L'ÉGLISE DE
 VIRGINAL (RUE DU CENTRE)



Un bar et un barbecue vous seront proposés avant la séance (18h) par le Patro de Virginal et la boucherie Jean-François.

Sur une île au large de la Nouvelle-Angleterre, au cœur de l'été 1965, Suzy et Sam, douze ans, tombent amoureux, concluent un pacte secret et s'enfuient ensemble. Alors que chacun se mobilise pour les retrouver, une violente tempête s'approche des côtes et va bouleverser davantage encore la vie de la communauté.

9 nominations au Festival de Cannes en 2012, 1 nomination aux Oscars en 2013.

Gratuit - 94min - Film américain réalisé par Wes Anderson.

Avec Bruce Willis, Edward Norton, Bill Murray, Tilda Swinton, Jared Gilman, Kara Hayward, etc.
 Retrouvez les bandes annonces des films sur www.ittreculture.be
Entrée gratuite.

"UN MARI IDÉAL"
 D'OSCAR WILDE
 VEN 23/08 À 21H, PAR LE
 THÉÂTRE DES GALERIES



Parking derrière l'administration communale (Ittre)

En cas de pluie, le spectacle se jouera en salle (lieu à confirmer) Le mari idéal, c'est Sir Robert Chiltern : raffiné, talentueux et très riche, il mène une brillante carrière politique, au grand bonheur de son épouse. Tout se complique lorsque la machiavélique Mrs Cheveley menace de le faire chanter: si Chiltern n'accepte pas de soutenir le projet du canal d'Argentine, dans lequel elle a des intérêts, elle dévoilera de quelle odieuse manière il a autrefois bâti sa fortune.

Prêt à tout pour sauver son hon-

neur, Chiltern fait appel à son ami Lord Goring. Ce dandy désœuvré parviendra peut-être, entre deux mots d'esprit, à déjouer les plans de la belle vénéreuse... Avec humour et poésie, Oscar Wilde s'en prend aux vices de la société victorienne du tournant du siècle, cynique et décadente. Dans cette comédie, Oscar Wilde joue avec les conventions politiques et matrimoniales de la société anglaise. La pièce traite de "la différence qu'il y a entre la façon dont un homme aime une femme, et celle dont une femme aime un homme. La passion qu'éprouvent les femmes à se fabriquer des idéaux (ce qui est leur faiblesse) et la faiblesse d'un homme qui n'ose pas montrer ses imperfections à l'être qu'il aime".

Soirée au profit du Service d'Entraide de Tubize (la totalité des recettes sera reversée, le spectacle étant offert par l'Echevinat de la Culture de la Commune d'Ittre) - Mise en scène de Fabrice Gardin. Avec Pierre Pigeolet, Céline Peret, Michel Poncelet, Nicolas d'Oultremont, Claire Beugnies, Noah Choukallah.

5€ (pas de réservation)



Une organisation du Centre Culturel d'Ittre et de l'Echevinat de la Culture de la Commune de Ittre.
 067/64.73.23
www.ittreculture.be
info@ittreculture.be
 En collaboration avec le Comité de Quartier de Fauquez, le Patro de Virginal et le CCL

EXPOSITION
Catherine PIRET
 Pierre, papier, bois et rouille
 - sculptures et textures -
 Du 08.06. au 04.08.2013

L'expo Catherine Piret c'est parti !

Très agréable vernissage, ce vendredi 7 juin à l'Espace Bauthier, de l'exposition de Catherine Piret.

Article en page 22



Découvrez le nouveau restaurant italien

Sartiglia

GOÛT MÉDITERRANÉEN

PARFAIT POUR
événements
cérémonies
mariages
anniversaires
baptêmes
fêtes privées



**JOURNÉE SARDE DIMANCHE
7 JUILLET À MIDI**
Danses et musiques traditionnelles de
Sardaigne - Menu sarde à 40 EUR
(Entrée, plat, dessert, café, ½ bouteille
vin et demi-litre eau)
Sur réservation

51 RUE DU SART – ITTRE

067/87.70.87 | www.sartiglia.be | info@sartiglia.be | jour de fermeture lundi

ENTREPRISE HORTICOLE MARC MUSCH



**RUE Bruyère de Virginal
1460 VIRGINAL
GSM: 0475/90 66 33
FAX: 067/64 67 47**



Jusque début juillet, la serre
(rue Bruyère à Virginal, située au fond de l'allée
entre le n°77 et 79) sera ouverte les **VENDREDI** et
SAMEDI de 9h à 18h et le **DIMANCHE** de 11h à 17h

Qualité:

	Prix (la pièce):
Géranium lierre 6 couleurs	1,20€
Géranium balcon 4 couleurs	1,20€
Géranium droit 5 couleurs	1,20€
Suspension 25 cm	10,0€
Fushia droit 5 couleurs	2,50€
Bégonia bulbeux 4 couleurs	1,50€
Surfinia 7 couleurs	1,50€
Bégonia annuel 6 couleurs	0,50€
Cinéraire	0,50€
Lobélia	0,50€
Rose d'Inde 2 couleurs	0,50€
Tagettes 3 couleurs	0,50€
Salvia	0,50€
Verveines 5 couleurs	0,50€
Ageratum	0,50€
Dianthus (oeillets) 3 coul.	0,60€
Impatiens 10 couleurs	0,50€

Nicotina (tabac) 3 couleurs	0,60€
Pétunia 6 couleurs	0,50€
Alysse 2 couleurs	0,50€
Dahlia	1,50€
Bidens	1,50€
Bacopo	1,50€
Autres plantes retombantes	1,50€
Tomate 4 variétés	1,50€
Céleri blanc	0,25€
Céleri vert	0,25€
Choux de Bxl	0,25€
Choux rouge	0,25€
Persil	0,25€
Scarole	0,25€
Salade rouge	0,25€
Salade verte	0,25€
Terreau 50L	7,25€

Et à l'achat de:

- 5 plantes retombantes = 6,50€
- 5 géranium = 5,00€
- 10 petites plantes annuelles = 4,50€
- 10 plants de légumes = 2,20€

- ✓ ENTREPRISE DE JARDIN
- ✓ CRÉATION DE PELOUSE ET ENTRETIEN
- ✓ CRÉATION DE PARTERRE ET ENTRETIEN
- ✓ TAILLE ET ÉLAGAGE
- ✓ VENTE DE CHRYSANTHEMES
- ✓ VENTE DE SAPINS DE NOEL
- ✓ VENTE DE BÛCHES PAR STÈRE ET EN SACS
- ✓ VENTE DE SACS DE PETITS BOIS

...
**Pour toutes commandes, appelez le
0475/90 66 33**

Conseil communal du 30 avril 2013

Présents : Jean-Paul Cayphas (Président – IC), Ferdinand Jolly (Bourgmestre – IC), Christian Fayt (Echevin – Ittre PluS), Daniel Vankerkove (Echevin – IC), Richard Flandroy (Echevin – Ittre PluS), Hélène de Schoutheete (Echevine – IC), Françoise Peeterbroeck (Présidente CPAS – Ittre PluS), Nicolas Joachim (Ittre PluS), Aurélien Aubry (Ittre PluS), Aurélie Poulaint (Ittre PluS), Fabienne Mollaert (Ittre PluS), Luc Schoukens (Ecolo), Marie-Claire Godeau-Bougard (PA), Claude Debrulle (PA), Thierry Wijns (IC), Donatienne Jossart (IC), Pascal Henry (IC).

Secrétaire communal : Paul Pierson

Luc Schoukens (Ecolo) : Dans le compte-rendu du conseil du 05/03, il n'est pas indiqué qu'il y aura un observateur Ecolo au syndicat d'Initiative (SITI).

Christian Fayt (Echevin – Ittre PluS) : Cela a été acté au niveau du SITI.

LOTISSEMENT RUE BASSE HOLLANDE : CESSION D'UNE BANDE DE TERRAIN

Daniel Vankerkove (Echevin – IC) : Il s'agit de la cession d'une bande de terrain en vue de l'élargissement de la voirie à la Rue de Fauquez pour l'euro symbolique.

Claude Debrulle (PA) : A quelle nécessité cela correspond-il ? Une nécessité de mobilité ?

Daniel Vankerkove (Echevin – IC) : Lorsque la commune a accordé le permis de lotir, elle a obtenu d'avoir un morceau de terrain en vue d'un éventuel élargissement.

Christian Fayt (Echevin – Ittre PluS) : On est dans un angle droit et il y a des maisons qui vont se construire. Il se peut que ce soit nécessaire.

Marie-Claire Godeau-Bougard (PA) : A-t-on des nouvelles du rond-point de Haut-Ittre ?

Jean-Paul Cayphas (Président – IC) : Ce n'est pas à l'ordre du jour.
Vote : unanimité

ACHAT DE MOBILIER SCOLAIRE : MARCHÉS PUBLICS

Richard Flandroy (Echevin – Ittre PluS) : C'est un marché qui avait été décidé par le Collège le 20/08/2012. Il s'agit de mobilier complémentaire pour la garderie de la Maison Chabeau, pour un montant de 2.069 EUR HTVA. Il est inscrit au budget extraordinaire 2012.

Marie-Claire Godeau-Bougard (PA) : C'est bien d'acheter du mobilier, mais qu'en est-il des travaux de l'école de Virginal ?

Richard Flandroy (Echevin – Ittre PluS) : Il a été prévu de construire le réfectoire, les sanitaires et de rénover l'ancienne cure.

Marie-Claire Godeau-Bougard (PA) : Mais où en sont les travaux ? Les parents s'énerment !

Jean-Paul Cayphas (Président – IC) : Cela n'a rien à voir avec le point.

Richard Flandroy (Echevin – Ittre PluS) : Le dossier va être repris en mains, avec une subvention à hauteur de 60 à 70%. Pour certains travaux.

Claude Debrulle (PA) : Un budget de 3.000 EUR avait déjà été prévu pour le mobilier de la Maison Chabeau en 2012. Pourquoi augmente-t-il autant ?

Richard Flandroy (Echevin – Ittre PluS) : Le mobilier est cher, et il en a fallu plus pour les enfants. Ce sera aussi le cas pour les modules à Ittre si on ne veut pas que les enfants doivent manger par terre.

Christian Fayt (Echevin – Ittre PluS) : C'est pour le bien-être des enfants. *Vote : unanimité*

Marché publics – convention entre SPW et

commune

Christian Fayt (Echevin – Ittre PluS) : La législation des marchés publics nous permet de nous raccrocher aux marchés publics du SPW (Service Public de Wallonie), ce qui nous permet de bénéficier de prix plus intéressants, p.e. pour le gasoil, les produits de nettoyage et d'entretien, les pneus, les huiles et lubrifiants et du matériel divers. La première convention date de 2008. Cette année nous avons eu des problèmes avec le remplissage des cuves à mazout des écoles mais cela ne devrait plus causer de soucis à l'avenir.

Françoise Peeterbroeck (Présidente CPAS – Ittre PluS) : Le CPAS peut-il s'intégrer aussi dans ces marchés ?

Christian Fayt (Echevin – Ittre PluS) : Oui.

Claude Debrulle (PA) : Pour le CPAS, la démarche est intéressante, mais il y a une procédure à suivre, il faut une délibération du CPAS.

Luc Schoukens (Ecolo) : C'est une bonne

MEMBRES DES JURYS D'EXAMEN – JETONS DE PRÉSENCE

Ferdinand Jolly (Bourgmestre – IC) : Il est indispensable d'engager une 4ème personne au service population. Pour ce faire, nous avons créé un jury de sélection pour examiner les candidats. Nous trouvons normal de payer un jeton de présence pour les membres de ce jury, de 60 EUR/journée de travail.

Claude Debrulle (PA) : Ces jetons sont destinés à qui dans les jurys ? Les mandataires, les personnes privées ?

Ferdinand Jolly (Bourgmestre – IC) : C'est pour les personnes extérieures et il sera valable également pour les autres jurys.

Claude Debrulle (PA) : Il faudrait l'indiquer.
Paul Pierson (Secrétaire communal) : De toute façon, c'est légalement interdit pour les mandataires de percevoir un jeton pour ce type de prestation.
Vote : unanimité



Du mobilier pour la maison Chabeau

démarche, mais nous ne sommes pas obligés d'y faire appel, ce qui nous laisse la possibilité d'acheter des produits respectueux de l'environnement.

Christian Fayt (Echevin – Ittre PluS) : Effectivement, on ne participe qu'aux marchés qui nous intéressent. On peut aussi le faire à l'extraordinaire. Les critères de la Région wallonne imposent déjà des produits respectueux de l'environnement.

Pascal Henry (IC) : A-t-on un regard sur les prix ?

Christian Fayt (Echevin – Ittre PluS) : Ils font les marchés et ensuite nous transmettent les offres.

Pascal Henry (IC) : Il y a eu des cas, concernant la téléphonie, où cela n'était pas si intéressant. On peut aussi consulter les entreprises ittoises pour voir si elles sont concurrentielles ou pas, et veiller à être fourni à temps et à heure.

Vote : unanimité

CCATM - JETONS DE PRÉSENCE

Jean-Paul Cayphas (Président – IC) : Ce point est remis car il doit se faire en même temps que la désignation des membres de la CCATM (Commission Consultative de l'Aménagement du Territoire et de la Mobilité).

Luc Schoukens (Ecolo) : Pourquoi les membres n'ont-ils pas été désignés, les candidatures devaient être rentrées pour le 29/04 ?

Daniel Vankerkove (Echevin – IC) : De nombreuses candidatures ont été rentrées. Elles vont être étudiées pas le Collège, envoyées au CWATUPE, revenir au collège et puis passeront au conseil communal. La procédure est en cours. Ce sera en mai.

FINANCES COMMUNALES - SITUATION DE CAISSE

Hélène de Schoutheete (Echevine – IC) : Il s'agit de montrer la concordance entre la comptabilité et la trésorerie, ce qui est le cas au centime près, avec 3.442.371 EUR au 31/12/2012. Une partie est placée en réserve pour le contentieux NLMK et le reste est destiné à la gestion quotidienne.

Claude Debrulle (PA) : Nous avons souvent parlé de la politique de placement et de la répartition des risques. Qu'en est-il à l'heure actuelle ?

Hélène de Schoutheete (Echevine – IC) : La répartition des risques est réelle et on doit l'étudier. Mais rien n'a changé en 4 mois de temps.

Luc Schoukens (Ecolo) : Le compte Triodos est revenu à zéro. Ce n'est pas normal. Pourquoi ?

Hélène de Schoutheete (Echevine – IC) : On posera la question à la receveuse et on reviendra avec la réponse.

Pascal Henry (IC) : Et nous n'avons pas de compte à l'étranger ? (rires)

ARRÊTÉS DE POLICE

Pas de commentaire.

INFOS DU COLLÈGE

Plan Communal de Développement Rural
Ferdinand Jolly (Bourgmestre – IC) : Nous avons une excellente nouvelle. Le Ministre Carlo di Antonio a confirmé son soutien à notre PCDR (Plan Communal de Développement Rural). Ce plan apportera une aide considérable à notre commune, avec un accompagnement de la Fondation

Conseil communal

Edito

Malgré une météo qui s'annonce maussade, l'été sera bouillant à Haut-Ittre, Ittre et Virginal. Le CLI, aidé et soutenu par la commune et différents intervenants locaux, vous propose de nombreuses activités où il fera bon se retrouver pour se tenir chaud ! Et si jamais, il ne fait pas assez chaud, il reste du bois des Grands Feux... qui sera d'ailleurs bien utile car cette année deux séances de ciné en plein air seront précédées d'un barbecue.

L'idée du CLI : encore plus de convivialité et de participation. Le voyage par la rencontre...

Où le cinéma : notre comité cinéma joue au tour opérateur car les films choisis vous feront voyager en Inde, Nouvelle-Angleterre et Iran. Parfois sérieux ou tendres, ces films sont construits (intelligemment) comme des comédies qui vous feront passer de belles soirées sous notre ciel ittois toujours étoilé.

Où le théâtre : en effet direction l'Angleterre avec Oscar Wilde, Musique et costumes d'époque mais comédiens bien vus pour une tonique comédie, brillante et acide, irriguée par une belle joie de vivre et d'aimer.

Sans oublier, en juillet, l'exposition Catherine Piret qui aura toujours lieu à l'espace Bauthier, en août les festivités du 15 août et pendant tout l'été, les fêtes de quartier ou autres barbecues de rues... Il y a toujours quelque chose à faire à Ittre. Alors, profitons-en !

Fabrice Gardin
Président du Centre Culturel

Un dimanche à Bauthier

Très chouette moment ce dimanche 9 juin dans le parc Bauthier. Le début de l'exposition Catherine Piret et l'opération « Jardins ouverts » lancée par le SITI ont été intégrés dans une journée d'animation « Un dimanche à Bauthier ». Une journée de détente, de valorisation de l'Espace Bauthier et de ses acteurs : Bibliothèque, Musée Marthe Donas, Maison du Conte. De la convivialité avec des jeux proposés par le Lièvre de mars de Tubize, une terrasse avec bar et barbecue et des animations culturelles avec un récit de vie de Philippe Casterman et la magie de la musique irlandaise proposée par le jeune trio talentueux de Green Moon.

Prochain rendez-vous similaire le vendredi 2 août avec une autre soirée musicale pour le week-end de clôture de l'expo Catherine Piret.

Luc Schoukens





Rurale de Wallonie (FRW). C'est un contrat d'avenir local pour de nombreux domaines : voiries, services, habitat, infrastructures, etc. **Claude Debrulle (PA)** : Nous nous en réjouissons mais il faudra définir les objectifs stratégiques que ce plan souscrita. **Ferdinand Jolly (Bourgmestre – IC)** : Cette aide permettra d'engager un bureau d'études qui fera un état des lieux qui sera suivi d'une consultation citoyenne. **Marie-Claire Godeau-Bougard (PA)** : L'analyse du Schéma de Structures déjà révisée devra servir de base à ces études, pour ne pas refaire deux fois la même chose.

Christian Fayt Echevin – Ittre Plus) : Il ne peut y avoir de PCDR sans Schéma de Structure ni PCND (Plan Communautaire de Développement de la Nature). On se base là dessus pour la préparation du dossier. C'est sur le long terme et les résultats se feront voir après 4 ou 5 ans. Grez-Doiceau a ainsi pu bénéficier de 12 millions de subsides.

Daniel Vankerkove (Echevin – IC) : Incurt est une commune exemplaire à ce niveau. **Claude Debrulle (PA)** : Braine-le-Château également, mais il faut fixer des objectifs précis.

Jean-Paul Cayphas (Président – IC) : Cela vaudra la peine de le mettre à l'ordre du jour du conseil.

BUDGET 2013

Hélène de Schouthete (Echevine – IC) : La tutelle a accepté notre budget 2013, en modifiant quelques articles.

QUESTIONS ORALES

Eoliennes

Luc Schoukens (Ecolo) : Le Collège a été invité par la Région Wallonne à se prononcer sur le cadre éolien. Ce projet nous

semble positif car il clarifie la cartographie et la concentration des éoliennes en mettant en place des garanties de distance des habitations, une optimisation d'intégration paysagère, etc. Nous devons prendre nos responsabilités avec les énergies renouvelables. Si un projet arrive sur la table, il devra être examiné sérieusement, en prévoyant un retour financier pour les citoyens et la commune et pourrait être une diversification des ressources financières de la commune. Le Collège a-t-il pris attitude ? Que comptez-vous faire ? **Ferdinand Jolly (Bourgmestre – IC)** : Nous avons reçu le courrier. Des réunions d'information étaient annoncées et nous y avons participé. Le courrier demandait un avis pour le 30/04, ce qui était un délai très court. Les cartes disponibles étaient à petite échelle et ne permettant pas de visualiser avec précision les zones avantageuses pour l'éolien ni les limites de celles-ci. De plus, les projets éoliens de la Ferme du Pré et de la Ferme du Pou sont dans des zones d'intérêts paysagers. Enfin, il y avait peu de prise en compte de l'autonomie communale. Nous avons donc remis un avis défavorable.

Salle de Haut-Ittre

Marie-Claire Godeau-Bougard (PA) : Lors des travaux à la salle de Haut-Ittre, il y aurait eu du rafistolage à la poutrelle centrale. Lors du projet de rénovation de la salle, la caducité de cette poutre avait déjà été évoquée. Et il était prévu de remplacer le bois par de la maçonnerie. C'est dans un espace de stockage, mais les gens y vont aussi. Il est nécessaire que les travaux soient contrôlés par un bureau d'ingénieur de stabilité. Si les pompiers visitent la salle, on ne pourrait plus l'utiliser. Vous devez engager des travaux. Comment rendre cette salle correctement utilisable et quels travaux de rafraîchissement allez-vous

mettre en œuvre ?

Christian Fayt (Echevin – Ittre Plus) : C'est vrai qu'à la demande du club de ping-pong, des aménagements ont été effectués. La demande est de la remettre en forme pour pouvoir être utilisée. Il y a des problèmes d'infiltration d'eau. La première priorité, c'est de faire ces quelques travaux pour qu'elle soit plus agréable. On avait un subsidé pour la refaire, mais qui sera transféré à Virginal. Le Collège a décidé de mener une réflexion plus importante, pour les gens de Haut-Ittre. Nous irons voir le problème que tu évoques pour voir s'il existe. Cette salle devra être revue de fond en comble.

Caméras de surveillance

Claude Debrulle (PA) : Sous la législature précédente, il existait un comité d'accompagnement 'caméras de surveillance' à la zone de police. Ittre y était représenté par Hélène de Schouthete (IC), Marc Hordies (Ecolo) et moi-même. A la fin de ces travaux, la délégation de la commune a reçu les conclusions en disant que les 4 caméras prévues à Ittre ne nous intéressaient pas tandis que celle prévue à la sortie de l'autoroute à Haut-Ittre nous a été refusée. Le Collège communal a approuvé une augmentation de la dotation de 4% alors que le Ministre Furlan ne proanait qu'une augmentation de 2%. La raison invoquée par le Collège communal était le cadre de la police qui était à présent complet. Lors du Conseil de Police, une étude de faisabilité de 30.000 EUR a été votée avec votre accord pour les caméras de surveillance. Vous m'avez dit qu'elle était incluse dans cette augmentation de 4% du budget. Vous nous avez donc donné une réponse incomplète : ce n'est pas seulement le cadre mais c'est aussi cette étude qui augmente le budget. Cela manque de transparence. Pourquoi la délégation de la

commune d'Ittre ne souscrit pas aux caméras mais que, d'un autre côté, le Collège de Police dont vous faites partie souscrit à cette étude ? Quelle est votre position ? **Ferdinand Jolly (Bourgmestre – IC)** : Ce n'est pas une décision, mais une réflexion. Il a été décidé au Collège de Police de faire cette étude, mais ce n'est pas une décision du Collège communal.

Maison communale de Virginal

Thierry Wijns (IC) : Il y a des infiltrations d'eau à l'ancienne maison communale de Virginal. Peut-on les réparer ? **Christian Fayt (Echevin – Ittre Plus)** : Nous allons faire mieux. Le projet est de refaire le Perron en pierre bleue d'où vient l'infiltration. Nous allons remettre un dossier au ministre Di Antonio.

Sécurité abords école

Donatienne Jossart (IC) : Il manque un passage pour piéton aux abords de l'école libre de Virginal, à hauteur de la maison communale. Il faudra également améliorer la visibilité avec des panneaux adéquats (comme la pieuvre) qui devraient aussi être placés au niveau de l'école communale.

Hélène de Schouthete (Echevine – IC) : Fait demander l'avis au fonctionnaire délégué et à la police. Il existe des panneaux et des plans spécifiques pour améliorer la visibilité des abords des écoles. Mais cela mérite qu'on s'y attarde.

Jean-Paul Cayphas (Président – IC) : Si ces points sont susceptibles de développements plus importants, n'hésitez pas à poser une question écrite qui peut être mise à l'ordre du jour. J'essaie de faire respecter les règles, merci de m'y aider.

Ludovic Devriendt

Conseil communal du 28 mai 2013

Conseillers présents :

Jean-Paul Cayphas (IC), Ferdinand Jolly (IC), Daniel Vankerkove (IC), Hélène de Schouthete (IC), Pascal Henry (IC), Christian Fayt (IttrePlus), Richard Flandroy (IttrePlus), Françoise Peeterbroeck (IttrePlus), Nicolas Joachim (IttrePlus), Fabienne Mollaert (IttrePlus), Aurélien Aubry (IttrePlus), Thierry Wyns (IC), Donatienne Jossart-Le Bailly de Tillegem (IC), Luc Schoukens (Ecolo), Claude Debrulle (PA) et Marie-Claire Godeau-Bougard (PA).

Conseillers excusés : Aurélie Poulaint (IttrePlus).

PV DU CONSEIL PRÉCÉDENT

Le conseiller Luc Schoukens (Ecolo) fait remarquer que la réponse de F. Jolly concernant l'intervention du conseiller **Claude Debrulle (PA)** au sujet des caméras de surveillance, n'est pas correcte, il ne s'agissait pas d'un budget pour vérifier les lieux d'installation des caméras, mais bien

pour étudier le bien fondé du placement des caméras. Le conseiller Debrulle (PA) trouve par ailleurs la réponse du bourgmestre «elliptique» par rapport à l'ensemble des arguments invoqués au sujet de l'éolien. Par ailleurs, «je félicite le secrétaire communal de mettre la question du conseiller et la réponse du Collège (du bourgmestre et des échevins) en regard de celle-ci».

RÈGLEMENT D'ORDRE INTÉRIEUR DU CONSEIL COMMUNAL – MODIFICATIONS

Ferdinand Jolly (IC) explique les points qui ont été changés par rapport à la proposition précédente.

1.1. Information des conseillers communaux (art 18)

Ferdinand Jolly (IC) explique que les conseillers pourront obtenir l'envoi des documents officiels liés au conseil communal à venir (convocation, ordre du jour, note synthétique, projet de délibération),

soit par courriel, soit par envoi postal. «Le Collège met à la disposition de chaque conseiller une adresse courriel individuelle». **Luc Schoukens (Ecolo)** et **Claude Debrulle (PA)** souhaitent que l'envoi cumulé par courriel et par envoi postal puissent être demandé car la loi ne l'interdit pas. Ils proposent un amendement dans ce sens.

COMMISSION DES SUBSIDES

Ferdinand Jolly (IC) explique que la formulation selon laquelle «le mandat est réparti proportionnellement au poids des groupes, chaque groupe ayant droit au moins à un membre. La mention «chaque groupe» doit être biffée, selon la tutelle».

Le conseiller Claude Debrulle (PA) explique qu'avec cette proposition de la majorité, si la clé D'Hondt de répartition politique s'applique, Ecolo devrait être éjecté ?

Christian Fayt (IttrePlus), échevin des travaux, explique que le Collège a été «saisi» de l'injonction de la tutelle, d'autant qu'«on essaie toujours que le plus petit s'exprime».

PROJETS DE DÉLIBÉRATION DU COLLÈGE

Le conseiller Claude Debrulle (PA)

explique que la tradition à Ittre est d'envoyer aux conseillers le projet de délibération du Collège trois jours avant la réunion. «Nous avons proposé de formaliser cela».

Paul Pierson, secrétaire communal,

explique qu'il essaiera de le faire en même temps que l'envoi de l'ordre du jour du conseil communal, de la synthèse explicative, alors que le Code de la démocratie locale ne le demande pas, mais ajoute qu'il ne dispose pas de personnel pléthorique.

INTERPELLATION DES CITOYENS

La conseillère Marie-Claire Godeau-Bougard (PA) se demande pourquoi les citoyens ont droit à trois interpellations et à 10 minutes par interpellation, alors que les conseillers ne disposent que de 5 minutes et de deux interpellations. Il est répondu que les conseillers ont droit à une question

Le Petit Tram
www.ittreculture.be

Date de parution le 14/06/2013

Mensuel du Centre de Loisirs et d'Information ASBL, reconnu comme Centre Culturel d'Ittre.
Rue de la Montagne 36 • 1460 Ittre 06764 713 23.
Distribué toutes-boîtes dans l'entité d'Ittre.
Abonnement : 10 euros/an à verser au compte 068-0533130-45.

Le Petit Tram, journal communautaire veut être un journal d'expression qui donne la parole à la vie associative et à l'ensemble des habitants de l'entité d'Ittre. Les articles sont publiés gratuitement. L'équipe d'animation du C.L.I. apporte des dossiers d'informations et réalise des reportages sur des événements socio-culturels, économiques et politiques qui ont une implication locale. C'est l'équipe d'animation aussi qui veille à respecter les règles de fonctionnement établies par l'assemblée générale du C.L.I. et à respecter l'esprit pluraliste du journal.

C'est l'équipe d'animation aussi qui veille à respecter les règles de fonctionnement établies par l'assemblée générale du C.L.I. et à respecter l'esprit pluraliste du journal.

Prochaine parution le 13/08/2013

Le Petit Tram c'est

Le Comité de relecture accompagne, gère la page expression. Il est composé de Fabrice Gardin, Claire Lemaître, Claude Debrulle, Hélène de Schouthete, Luc Schoukens et Doris Bertau.

Représentants de la Commune d'Ittre : Carole de Lichtenvelde, Robin Cornelis, Mohamed Tikri, Claude Debrulle, Dubois Marc, Hélène de Schouthete, Pascal Messemaker.

Représentant de la Province : Steve Fontaine.
Représentant de la Communauté française : Jean-Michel Henrart.
Représentants de la vie associative et les habitants de l'entité d'Ittre : Claire Lemaître, Michèle Cousnon, Gus Goossens, Fabrice Gardin, Doris Bertau, David Etienne et Chérif Hamidi, Pierre Baucher, Nadine Dobbelaar.

Ont collaboré à ce journal :
Secrétariat : Dominique Ost, Nathalie Lourlet, et Marie Vanderfinden
Graphisme : Pascal Goffaux

Coordination : Ludovic Devriendt
Redaction : Luc Schoukens, Ludovic Devriendt et Vincent Allemans, Julie Dalry
Merci à toutes les associations et personnes qui nous ont transmis leurs articles.

Photos : C.L.I.
Impression : Imprimerie Delferrière Nivelles.
Merci à nos constructeurs du mois : Claire Lemaître, Michel Tilman.





orale par conseil communal et les citoyens ittrois 3 interpellations au conseil communal par année.

Vote – Amendement Claude Debrulle et Luc Schoukens

Pour : Opposition – 3 (PA + Ecolo)

Contre : Majorité – 13

Vote général ROI

Pour : Majorité – 13

Contre : Opposition – 3

CONTRAT DE RIVIÈRE SENNE – CONVENTION DE PARTENARIAT 2014-2016 : APPROBATION

Christian Fayt (IttrePlus), échevin de la ruralité, explique qu'il s'agit de renouveler la convention de partenariat. «Il s'agit du troisième programme d'action et cela coûtera 0,30 EUR par habitant par an pour Ittre, soit au total 1961 EUR. Lors du précédent contrat-programme 78% des actions prévues ont été effectuées. Parmi les actions visibles, on compte la pose des panneaux des noms de rivière, l'éradication d'espèces invasives (encore en cours), l'engagement d'un éco-cantonnier. Je signale que sur les 7 employés travaillant dans le cadre du contrat, trois viennent d'Ittre».

Le conseiller Claude Debrulle (PA) demande que l'échevin explique comment le contrat est géré.

Christian Fayt (IttrePlus) explique que le conseil d'administration se compose à 1/3 du monde politique (communes et provinces) à 1/3 de l'administration de la Région wallonne et à 1/3 des associations (pêche, préservation de la nature...).

Le conseiller Luc Schoukens (Ecolo) souligne l'importance du travail fait dans ce cadre, «qu'il faut encourager» et souhaiterait avoir plus régulièrement un retour d'information sur ce sujet.

Christian Fayt (IttrePlus) explique qu'il existe deux bulletins d'information : le «Contrat de rivière» envoyé aux membres et une newsletter envoyée à tout le monde.

Vote – Convention de partenariat :

Pour : Unanimité

MARCHÉS DE SERVICES

Cure de Haut-Ittre :

Christian Fayt (IttrePlus), échevin des travaux, explique qu'il y a un risque d'effondrement d'un mur, qui n'est pas mitoyen. Il souhaite engager quelques 4.235 EUR TVAC pour effectuer une étude des travaux de stabilisation.

Vote – Etude de stabilisation (Mur De La Cure de Haut-Ittre) :

Pour : Unanimité

Fourniture de deux cuisines équipées :

Christian Fayt (IttrePlus) explique qu'il faut installer deux cuisines équipées dans deux logements sociaux et que le montant était prévu (11.870 EUR- TVAC) au budget extraordinaire pour l'achat et l'installation. **Luc Schoukens (Ecolo)** demande quel sera le libellé énergétique des cuisines. Ce à quoi **Christian Fayt (IttrePlus)** répond qu'ils tenteront d'avoir la cuisine la moins énergivore, au label A au moins et AAA si possible.

Vote – Cuisines équipées :

Pour : Unanimité

Véhicules usagés :

Christian Fayt (IttrePlus) explique que deux véhicules, datant de 1984, une hydrocureuse et un camion châssis cabine ne peuvent plus bouger et doivent être mis en vente. La publicité de cette vente se fera via le bulletin communal et le site internet de la commune.

Vote – Véhicules usagés :

Pour : Unanimité

Salle Planchette :

Christian Fayt (IttrePlus) explique que l'aménagement de la salle demande de nombreux travaux, qui ont été faits au maximum par les ouvriers communaux sur le budget ordinaire. Il faut néanmoins acheter des matériaux de construction (421 EUR TVAC), de la peinture (249 TVAC), du petit matériel électrique (890 TVAC), louer des nettoyeurs haute pression pour le sablage (397 EUR).

Marie-Claire Godeau-Bougard (PA) précise que la brique est vieille et qu'un sablage risque de la rendre plus poreuse. «Comment allez-vous protéger la brique ?».

Christian Fayt (IttrePlus), explique que le sablage ne se fera qu'après le rejointoyage et qu'un produit sera ajouté à la brique.

Claude Debrulle (PA) félicite le personnel communal pour leur travail et se demande, comme le lui ont demandé des citoyens, si on ne pourrait pas faire la même chose pour le bâtiment du CPAS. Il demande également quand la salle sera inaugurée.

Christian Fayt (IttrePlus) répond que l'inauguration se fera dans un mois ou en septembre et que le film «Potiche», pour lequel la salle a servi de cadre, y sera projeté.

Vote – Salle Planchette

Pour : Unanimité



La salle Planchette bientôt opérationnelle

SERVEUR INFORMATIQUE POUR LES ÉCOLES COMMUNALES

Christian Fayt (IttrePlus) explique qu'il s'agit d'un serveur d'une valeur de 5.016,66 EUR (TVAC), dont le crédit était déjà inscrit au budget 2012.

Le conseiller Luc Schoukens (Ecolo) s'étonne du prix et demande quelle sera la destination du serveur.

Christian Fayt (IttrePlus) répond que pour la gestion des écoles communales comprenant 500 élèves, il faut du matériel consistant. «Il y a quatre ans, nous avons connu beaucoup de problèmes à cause d'un serveur défaillant. Par ailleurs, je rappelle qu'il sert également aux cours d'informatique de l'école communale. Et puis, quand on voit le prix des tablettes...»

Nicolas Joachim (IttrePlus), conseiller, explique que la Fédération Wallonie-Bruxelles demande que toutes les écoles mettent sur pied un système de sécurisation des données privées et qu'un inspecteur fasse le tour des écoles pour vérifier l'état de la sécurité informatique.

Vote – Serveur informatique

Pour : Unanimité

FABRIQUES D'ÉGLISE HAUT-ITTRE/VIRGINAL/ITTRE

Hélène de Schoutheete (IC), échevine des finances, présente les comptes des différentes fabriques :

Saint-Laurent : recette (24.595,84 EUR), dépenses (13.050,03 EUR), excédent (11.545,81 EUR)

Saint-Pierre : recette (25.016,60 EUR), dépenses (14.869,89 EUR), excédent (10.146,71 EUR)

Saint-Rémy : dépenses (73.886,79 EUR), dépenses (15.915,66 EUR), excédent (57.971,10 EUR), «dû à des travaux reportés».

Le conseiller Claude Debrulle (PA) se demande pourquoi l'organiste de Saint-Pierre est le plus coûteux des trois paroisses, pourquoi les travaux urgents de la toiture de Saint-Rémy d'il y a deux ans ont pu être reportés.

Hélène de Shoutheete (IC) indique que l'intervention de la commune pour Saint-Rémy sera de 0 EUR cette année et qu'en ce qui concerne les organistes, elle va s'informer.

Votes – Fabriques d'Eglise

Pour : Unanimité

Le secrétaire communal, Paul Pierson, explique qu'il ajoutera une procédure de recalcul des pourcentages.

Votes – Avis défavorable

Pour : Majorité (IC+ IttrePlus)

Abstention : Claude Debrulle (PA) et Luc Schoukens (Ecolo)

Contre : Marie-Claire Godeau-Bougard (PA)

SPORTISSIMO – ASSEMBLÉE GÉNÉRALE 15/06/2013 – ORDRE DU JOUR

Ferdinand Jolly (IC), Bourgmestre, fait le point sur la construction de la piscine par l'intercommunale. «La piscine est à l'arrêt depuis un an. Il y a eu une poche d'eau sous les fondations, un glissement de terrain et des fissures dans le vélodrome. Il y a eu une demande pour déplacer la piscine de 20 mètres en août 2012, entraînant des frais supplémentaires. L'assurance va intervenir pour le vélodrome, mais l'intercommunale ne va pas intervenir pour payer l'immobilisation d'une grue pendant un an, ce que demande l'opérateur du chantier. C'est une magnifique initiative qui rencontrera une grosse demande des enfants». L'assemblée générale extraordinaire doit accepter le changement de statut de l'intercommunale en ASBL pluricommunale.

Le conseiller communal Claude Debrulle (PA) attire l'attention du bourgmestre sur la défense des intérêts minoritaires (les communes d'Ittre et de Braine-Le-Château) et demande à ce qu'on ajoute au texte concernant la prise de décision au sein de l'ASBL, que «la majorité des voix au sein de la délégation de chaque commune représentée dans les organes» soit mentionnée dans les statuts.

Il rappelle que les négociations ont été très difficiles et qu'Ittre avait trois demandes précises : sa contribution soit limitée à 10%, l'existence d'une subvention du Brabant wallon (3,5 millions EUR) et l'adoption d'une minorité de blocage, car Tubize et Rebecq avec leur trois voix respectives ont la majorité sur les deux voix apportées par les communes d'Ittre et de Braine-Le-Château (2+2).

«Votre formulation «majorité des voix des associés communaux présents ou représentés» n'est pas bonne».

Luc Schoukens (Ecolo) s'étonne qu'on essaie à travers le texte de déstabiliser le partenariat et que cela ne vienne que tard par la bande.

Vote – AG Sportissimo + Amendement Debrulle

Pour : Unanimité

ROMAN PAIS – ASSEMBLÉE GÉNÉRALE 12/06/2013

Christian Fayt (IttrePlus), échevin du logement, souligne deux points importants de l'action du Roman Pais (Intercommunale des Habitations Sociales) ; à savoir, l'appui aux communes pour l'ancrage communal et l'analyse de la consommation énergétique des locataires. «Le chiffre d'affaires est de 99 Millions EUR, le bénéfice est de 359.000 EUR (soit 10 fois plus que les autres habitations sociales) et le contentieux, en réabsorption se monte à 270.000 EUR. Au niveau des logements, le Roman Pais compte 2.746 logements, dont 35 à Ittre et les demandes pour location se montent à 2249 pour 25 à Ittre».

Pascal Henry (IC) ne comprend pas pourquoi on autorise au coin de la rue Vervueren et de la rue Bruyère de Virginal la construction des quatre maisons sociales avec des appartements de quatre chambres. «Insérer ces logements dans ces lieux qui sont les seuls où l'herbe pousse. Les choses ne sont pas figées. On peut

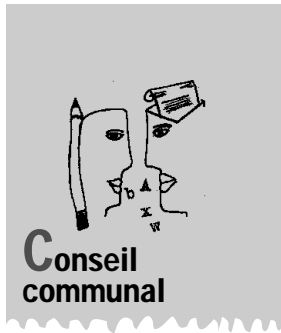

revenir sur ce point de l'ancienne majorité». **Christian Fayt (IttrePlus)** précise au conseiller que le terrain appartient au Roman Pais et que la commune a une épée de Damoclès au-dessus de la tête au cas où le logement public n'atteindrait pas 10% du total des logements, avec une baisse des subsides et de la contribution du fonds des communes. «La proposition a été approuvée par la Région wallonne. Le Roman Pais va devoir respecter la procédure d'urbanisme. Je rappelle au conseiller que la Région pousse à la construction des maisons avec 3 – 4 chambres, parce qu'il s'agit d'accueillir des familles recomposées. Il ne faut pas dire comme certains que c'est parce que les Arabes arrivent.»

Le conseiller Ecolo, Luc Schoukens fait deux remarques aux représentants de la commune à l'intercommunale : 1) il faut continuer à œuvrer pour augmenter le nombre de logements publics en respectant les prescrits urbanistiques, 2) il faut encourager le Roman Pais à continuer ses investissements en économie d'énergie pour que cela ne tombe pas sur les locataires à l'avenir.

Marie-Claire Godeau-Bougard (PA) rappelle que le Roman Pais est tenu au respect du code wallon d'aménagement du territoire, qu'il est propriétaire du terrain et que l'ancienne majorité a toujours veillé à avoir des lotissements de taille réduite, rappelant un autre projet de lotissement descendu de 24 à 12 maisons, également à Virginal. **Pascal Henry (IC)** rétorque que la réduction a été obtenue grâce à la mobilisation des habitants et non grâce à l'ancienne majorité, ce que conteste vivement la conseillère. «Le clos des lapins n'est pas une belle réalisation. Au Rouge-Bouton, si vous aviez été prudents, vous n'auriez pas accepté une construction qui n'est pas en accord avec le reste du bâti. Je suis d'accord avec les habitations sociales, mais pas pour qu'on construise n'importe où. Nous ne pouvons pas accueillir toute la misère du monde.»

Christian Fayt (IttrePlus) se déclare très fier d'avoir lancé avec l'ancienne majorité, sur fonds propres, la construction de tels logements à Ittre. «Avant, rien n'avait été fait. Construire du logement public, comme le rappelait l'ancien bourgmestre est la seule façon de garder certains jeunes de la commune ici. Comment veux-tu payer une maison de 270.000 EUR avec un salaire de 1.400 EUR/mois ? Nous allons continuer à avancer avec nos moyens et dans le respect des décisions urbanistiques du Collège. Nous continuons cette politique que cela te plaise ou pas !»

Claude Debrulle (PA) constate (ironiquement) que l'ambiance dans la majorité est très bonne.

Pascal Henry (IC) lui répond qu'elle l'est, mais qu'il s'y exprime des idées différentes. Il ajoute qu'il faudrait activer le bon outil qu'est la régie foncière provinciale.

L'échevin du logement (Christian Fayt) a un souci avec cette idée, car la Régie Provinciale demande de recevoir le terrain, y construit des maisons et les revend aux privés. «Il ne s'agit pas ici de logement public.»

*Vote – Roman Pais
Pour : Majorité + Ecolo (13+1)
Abstention : PA (2)*

SEDILEC – ASSEMBLÉE GÉNÉRALE 14/06/2013

Ferdinand Jolly (IC) demande si les conseillers sont d'accord avec l'ordre du jour. Ils le sont.

*Vote – AG Sedilec
Pour : Unanimité*

SEDIFIN – ASSEMBLÉE GÉNÉRALE 14/06/2013

Ferdinand Jolly (IC) demande si les conseillers sont d'accord avec l'ordre du jour.

Luc Schoukens (Ecolo) rappelle les actions de l'ancienne majorité, les nombreux soucis en matières de transparence et les questions par rapport aux compteurs, et se demande si passer par le système Sedifin est vraiment favorable. «En tant que groupe, nous sommes préoccupés par le Cahier des Charges pour l'achat d'énergie et la proportion d'énergie verte.»

Ferdinand Jolly (IC) est d'accord avec le conseiller pour clarifier les choses, dont notamment la proportion d'énergie verte, mais pose la question d'alternative.

Christian Fayt (IttrePlus) rappelle le travail de l'ancien échevin de l'énergie, Marc Hordies (Ecolo), qui avait permis d'identifier une énorme erreur sur la consommation d'électricité de la Jeunesse Sportive d'Ittre (JSI), soit 89.000 KW au lieu de 119.000 KW. *Vote – AG Sedifin + clarifications
Pour : Unanimité*

IBW – ASSEMBLÉE GÉNÉRALE EXTRAORDINAIRE – 26/06/2013

Ferdinand Jolly (IC) indique que l'assemblée doit approuver, entre autres choses, l'état comptable, la modification des statuts et la modification du capital des communes, et demande l'accord des conseillers.

Claude Debrulle (PA) rappelle avoir lu dans un récent article du «Soi » que l'IBW avec une autre intercommunale, bloquait le Plan déchet wallon, notamment l'utilisation de compteur à puces sur les sacs, au motif que cela détournerait des flux de déchets indispensables à l'incinérateur. Le conseiller trouve «très interpellant» que l'intercommunale s'oppose à une mesure permettant un meilleur traitement sélectif des déchets organiques et, donc, leur diminution pour des raisons de viabilité financière. Il demande qu'à l'occasion de l'assemblée générale de l'IBW, cette question soit posée par les représentants ittrois.

Daniel Vankerbove (IC), échevin et membre du comité de direction de l'IBW, explique que l'usage des puces vise à mesurer le poids des sacs, voit des avantages et des inconvénients dans ce système que quelques communes utilisent déjà. «Le bilan n'est pas encore définitif sur ce point». L'échevin évoque les risques d'égalité des gens et des ménages en cas d'adoption de ce système. «Si le système fonctionne bien et qu'il y a une parfaite adéquation entre volume et poids, alors on n'arrive pas à une bonne situation financière. Si les essais sont concluants, on va continuer, car l'incinérateur ne fermera pas sur ce ramassage». Il ajoute que le journaliste du «Soir» a été au bout d'un raisonnement. Il ajoute qu'un centre de tri a été mis en place à Mont Saint-Guibert par l'IBW et qu'une unité de tri séchage y sera construite. «Je ne pense pas que les déchets vont disparaître au point de casser l'outil.»

Ferdinand Jolly (IC) ajoute que la dalle à compostage fonctionne très bien et que le compost arrivé à maturité est utilisé par les agriculteurs des communes des alentours. **Le conseiller Luc Schoukens (Ecolo)** précise que le sac à puces incite les habitants à mieux composter les déchets organiques et que donc le volume final va baisser. Il ajoute que son groupe continuera à exercer une bonne vigilance par rapport à l'incinérateur et au comité d'accompagnement, notamment sur les questions de santé publique et de rigueur dans la gestion.

*Vote – IBW AG Extra.
Pour : Unanimité*

INTERCOMMUNALE SOCIALE DU BRABANT WALLON – ASSEMBLÉE GÉNÉRALE 24/06/2013

Françoise Peeterbroeck (IttrePlus), présidente du CPAS, demande si les conseillers sont d'accord avec l'ordre du jour. Ils le sont.

*Vote – AG ISBW
Pour : Unanimité*

CPAS – RÈGLEMENT D'ATTRIBUTION DES LOGEMENTS

Françoise Peeterbroeck (IttrePlus), présidente du CPAS, présente les règles d'attribution des logements du CPAS, tel que votées lors de la séance du conseil du CPAS du 22 avril.

«Il s'agit des logements situés au-dessus de la Maison Communale d'Accueil de l'Enfance, rue haute. Les montants maximums des revenus imposables ont été modifiés reprenant ceux donnés par la Société Wallonne du Logement (SWL).

La conseillère Marie-Claire Godeau-Bougard (PA) demande à ce que les familles monoparentales avec un ou plusieurs enfants à charge voient leurs niveaux de priorité remontés à trois points. Avec deux points, elles sont tout en bas de l'échelle. «J'ai été interpellée trois fois en un mois par des mamans seules avec 3 à 4 enfants.»

Françoise Peeterbroeck (IttrePlus) répond qu'on peut envisager d'adapter cela, mais plus tard.

Luc Schoukens (Ecolo) souhaite que les personnes concernées par les décisions en matière d'attribution de logement (ou de refus) ne soient pas seulement informées par courrier recommandé, mais également par téléphone, l'écrit n'est pas toujours le meilleur moyen de communication par rapport à un public défavorisé.

*Vote – CPAS – Attribution logement
Pour : Unanimité*

COMMISSION CONSULTATIVE D'AMÉNAGEMENT DU TERRITOIRE (CCATM) RÈGLEMENT D'ORDRE INTÉRIEUR

Daniel Vankerbove (IC), échevin de l'aménagement du territoire et de l'urbanisme, souhaite apporter les changements suivants :

Permettre d'octroyer des jetons de présence aux membres suppléants, et pas seulement aux membres effectifs

Fixer à 25 EUR le jeton de présence du président et vice-président, et à 12,5 EUR celui des membres effectifs et suppléants

Appeler la CCATM selon son nouveau nom Commission Consultative d'Aménagement du Territoire, de l'Urbanisme, du Patrimoine et de l'Énergie (CCWATUPE)

Fixer à 10 le nombre de réunions minimales et à 8+1 le quorum.

Marie-Claire Godeau-Bougard (PA) trouve aberrant que des membres suppléants n'exercent pas le droit de vote puisque le membre effectif est présent, dispose d'un jeton de présence et conteste cette décision.

Claude Debrulle (PA) trouve bizarre que les deux types de membres soient rémunérés différemment.

Daniel Vankerbove (IC) parle de régularisation d'une situation qui existait déjà antérieurement sous l'échevinat précédent, donne des chiffres, contestés par la conseillère, tandis que Jean-Paul Cayphas (IC) se pose des questions sur la légalité du procédé. Il s'ensuit du brouhaha et la

conseillère accuse l'échevin de mensonges. **Luc Schoukens (Ecolo)** se dit favorable à cette mesure qui encourage la participation citoyenne et se dit étonné qu'un groupe comme PA qui prône la participation citoyenne s'y oppose.

*Vote – ROI CCATM -> CCWATUPE
Pour : Majorité (13) + Ecolo (1)
Contre : Marie-Claire Godeau-Bougard (PA)
Abstention : Claude Debrulle (PA)*

ARRÊTÉS DU BOURGMESTRE

Ferdinand Jolly (IC) demande si les conseillers sont d'accords. Ils le sont. *Vote – Arrêtés du bourgmestre
Pour : Unanimité*

INFORMATIONS DU COLLÈGE

Christian Fayt (IttrePlus) annonce que le Conseil provincial du Brabant wallon a marqué son accord pour le budget de la Régie foncière communale en 2013.

Hélène de Schoutheete (IC) explique que le même Conseil a approuvé la taxe sur les documents administratifs par expiration du délai d'avis.

Daniel Vankerbove (IC) explique que le gouvernement wallon a confirmé le principe du subside de 770.600 EUR initialement prévu pour la Salle de sport à Haut-Ittre serait acquis pour la salle multisport de Virginal.

Marie-Claire Godeau-Bougard (PA) explique que le contenu de la lettre n'est pas aussi affirmatif que ce qu'en dit l'échevin, qui répond que la lettre dit que si le dossier administratif est complet, il ne devrait pas y avoir de problèmes. L'intervention de Luc Schoukens (Ecolo) va dans le même sens que celle de la conseillère PA.

POINT D'URGENCE 1 – ADHÉSION À LA CENTRALE D'ACHAT DE SEDILEC

Christian Fayt (IttrePlus) explique qu'il s'agit de renouveler l'adhésion d'Ittre à la centrale d'achat, mais non plus pour trois ans comme auparavant, mais pour 6 ans. «Cela permettrait des économies d'échelle», explique l'échevin.

Le conseiller Luc Schoukens (Ecolo) demande si l'inscription implique l'obligation pour la commune de passer par cette centrale. «Si on souscrit à cela, nous risquons de perdre notre pouvoir d'intervention, de remplacer des ampoules économiques ou de décider de limiter l'éclairage public dans certaines zones.»

Christian Fayt (IttrePlus) explique que l'adhésion permet d'acheter mieux et que la commune a le choix entre différents types de matériel en cas de remplacement des lampes.

*Vote – Urgence 10 – Renouvellement adhésion «Central d'achat – Sedilec»
Pour : Unanimité*

INFORMATION AU CONSEIL SUR UNE FORMATION DONNÉE PAR L'UNION DES VILLES ET COMMUNES WALLONNES À PROPOS DE L'ÉNERGIE

Luc Schoukens (Ecolo) partage son expérience avec les autres conseillers. «Le but de la formation est de rendre les communes autonomes, d'aider à économiser sur les coûts et de réduire le réchauffement climatique» et aborde l'ensemble des sujets touchés lors de la formation.

Il évoque les plans PIVERT (subside à la rénovation énergétique des logements sociaux), UREBA (subvention amélioration performance énergétique des bâtiments), Tiers Investisseurs, Mesures envers les entreprises (à Idem Papers notamment),



Surpopulation à la prison d'Ittre

de Gestion Intelligente des réseaux, de produire autrement l'énergie (biomasse, géothermie, éolien ...), de Gestion énergétique des bâtiments, de lier énergie et mobilité, d'utiliser le facilitateur pour les énergies renouvelables, de performance Energétique des Bâtiments (PEB), de Nearly Zero Energy Building (NZEB) ... ». Il explicite également le travail remarquable réalisé dans ce domaine par la commune de Sivry-Rance.

Ferdinand Jolly (IC) remercie le conseiller et lui explique que l'économie d'énergie constitue une priorité absolue pour tous les travaux, dont notamment l'aménagement des services de la population à l'administration ou le remplacement de la chaudière du CPAS.

Le conseiller Thierry Wyns (IC) pense qu'il faut surtout développer l'éducationnel, car «l'énergie verte n'est pas aussi rentable qu'il

n'y paraît et il faut en plus une mise de départ pour mettre en œuvre tout cela».

QUESTIONS ORALES DES CONSEILLERS

LE MASTER PLAN À TUBIZE

Luc Schoukens (Ecolo) indique que Duferco a présenté à Tubize le Master Plan présentant l'évolution du site des anciennes forges. «Il y aura des répercussions à Ittre, au niveau de la mobilité et du quai de déchargement multimodal. J'invite donc à ce qu'Ittre demande et participe à un Comité d'accompagnement du Master Plan et que chaque groupe politique y soit représenté».

Ferdinand Jolly (IC) explique qu'il n'y a pas été invité et Hélène de Schoutheete (IC) qu'elle l'a appris trop tard. Elle propose d'envoyer un courrier à Tubize.

LA VALIDITE DES CHEQUES POUVOIR D'ACHAT

Thierry Wyns (IC) demande si les chèques pouvoirs d'achat tombés en dehors de la date de péremption pourraient encore être valables.

Hélène de Schoutheete (IC) explique que ceux de 2013 le sont, mais que ceux pour lesquels les comptes sont clôturés ne le sont plus.

Marie-Claire Godeau-Bougard (PA) explique qu'il y avait déjà eu une prolongation d'un mois pour les anciens.

LA SECURITE ROUTIERE A FAUQUEZ

Fabienne Mollaert (IttrePlus) s'inquiète du passage de camions de plus de 3,5 T à Fauquez, parlant de «gros problème de circulation», de «non respect de la priorité de droite» et de «vitesse excessive», et demande une solution, sachant que la rue borde deux provinces et deux communes.

Ferdinand Jolly (IC) a demandé le placement d'un radar à cet endroit à plusieurs reprises au chef de zone.

LA SITUATION A LA PRISON D'ITTRE

Claude Debrulle (PA) s'inquiète de la surcapacité à la prison d'Ittre (469 détenus pour une capacité maximale de 420), provoquant la multiplication de cellules duo non prévues pour cela initialement, dans un contexte où le cadre du personnel n'est pas rempli. Il s'inquiète fortement de l'«ouverture d'un quartier de haute sécurité» et interroge le Collège sur son attitude à ce sujet.

Ferdinand Jolly (IC) explique avoir rencontré la directrice trois fois et lui avoir communiqué les soucis de la commune

concernant la surpopulation, le sous-effectif des gardiens. «Elle nous a indiqué également vouloir une meilleure formation des gardiens et précise que l'ouverture des prisons de Leuze et Marche, la prolongation de l'accord avec la prison de Tilburg (Pays-Bas) et l'absence de moyens financiers écartent le danger d'un quartier de haute sécurité. Elle a une grosse inquiétude car la partie du bâtiment prévue pour cela ne convient pas du tout». Le bourgmestre conclut en disant qu'il serait intéressant de réunir à Ittre tous les bourgmestres wallons avec une prison sur leur territoire et d'y associer les directeurs et directrices de prison

L'EOLIEN A HAUT ITTRE

Pascal Henry (IC) explique que les promoteurs des champs d'éoliennes en implantent partout dans la Région wallonne, rappelle que le bourgmestre a répondu négativement à l'implantation d'un champ à Ittre, mais indique qu'à Bois-Seigneur Isaac un promoteur souhaite implanter un champ en bordure de Haut-Ittre et demande de la vigilance par rapport à l'enquête publique.

Ferdinand Jolly (IC) répond qu'il ne s'agit pas d'une enquête publique officielle, mais privée. «Notre position sur les cartes de références est qu'elles sont floues, sans éléments marquants et que d'autres éléments nous ont poussés à mettre un avis défavorable au projet sur Ittre».

François Vermeulen

Une conférence sur l'Iran

De l'avis général, la première initiative de la nouvelle association ittroise CAP 1460 a été un succès en termes de participation comme en intérêt du sujet.



C'est une quarantaine de personnes qui, pendant deux heures, se sont informées de près sur la situation géographique, historique, religieuse, culturelle et politique de ce grand pays du Moyen Orient qu'est l'IRAN. Pour apprendre, par exemple, que le premier chemin de fer de 30 km était belge, que c'est en Iran que le sucre en morceau de Tirlemont connaît toujours un grand succès

ou encore que le Premier Ministre MOSSADEGH qui nationalisa le pétrole iranien en 1950 fut défendu devant la Cour internationale de Justice à La Haye par le Ministre d'Etat socialiste Henri ROLIN. Mais aussi et surtout pour s'interroger sur la signification géo-stratégique du vote des 50 millions d'Iraniens le 14 juin prochain, appelés à se choisir un nouveau président dans un pays situé au

cœur d'une région du monde qui cumule tous les dangers de conflagration : le risque nucléaire en Iran, la guerre civile en Syrie, le conflit israélo-palestinien, les rivalités chiïtes/sunnites aussi en Irak et en Afghanistan...

L'orateur, Monsieur François del Marmol, Ambassadeur belge à Téhéran, se prêta de bonne grâce au jeu des nombreuses questions et réponses portant, tant sur la situation intérieure iranienne, notamment ethnique et religieuse, que sur son environnement immédiat dans ses relations avec le régime syrien de Bachar El

Assad ou avec la Russie et la Chine ou encore son antagonisme récent avec Israël.

Encouragée par ce premier succès, l'ambition de l'association CAP 1460 est de répéter, durant la saison 2013/2014, ce type d'événement dans un programme d'activités diversifiées offrant au public ittrois une source de découvertes, d'informations et de débats inédits."

Georges Braive
Patrick Monjoie
Monique Lenoir

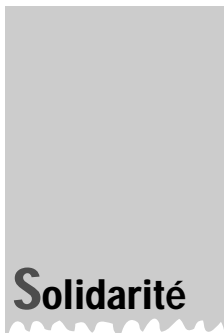



Vie associative

AUX ASSOCIATIONS :
Le prochain Petit Tram paraîtra le 13/08/2013
Remettez vos articles
pour le 25 juillet au plus tard.
L'équipe du Petit Tram

Cercle des Gilles Virginalois NOUVEAU

L'idée des parents de Petits Gilles qui ont émis le souhait d'exposer les surplus de jouets, de vêtements... a pris rapidement de l'extension aux autres parents d'autres enfants.

De ce fait, le «Cercle des Gilles Virginalois» est disposé à organiser les derniers dimanches des mois de JUIN, JUILLET, AOÛT, SEPTEMBRE soit : les dimanches 30 juin, 28 juillet, de 8h00 à 14h. SUR LE PARKING DU CENTRE à VIRGINAL-SAMME Les samedi 24 et dimanche 25 août (VIRGINAL en FTE) SE REFERER AU PROGRAMME DE V.E.F. et les samedi 28 dimanche et 29 septembre (SAINT REMY à ITTRE) SE REFERER AU PROGRAMME DE LA SAINT-REMY.

UNE BOURSE AUX JOUETS, VÊTEMENTS OU TOUT AUTRE OBJET (BROCANTE)

P.A.F. 7,50€ l'emplacement.
Donnant droit à un petit déjeuner : un croissant, une couque au chocolat, un café ou un chocolat chaud.

!!! PREVENIR au plus tard le vendre-

di qui précédera les week-ends concernés en vue d'une organisation optimale : EMPLACEMENTS PS CE DIMANCHE 26 MAI TEMPS EXECRABLE : DATE REPORTEE AU 30 JUIN 2013 ILES DIMANCHES 30 JUIN ET 28 JUILLET «CAFE DU CERCLE» POSSIBILITE DE BBOQSIETTE BBO 9€

DUCOCHET Marc :
0473 426 886
WYNS Clément :
0478 271 312
DEGREVE Eddy :
0491 366 860
MOULIN Christine :
0479 244 629
BEUTELS Liliane :
0472 975 064
HAESELEER Fabienne :
0479 297 350
DEGROOTE Marie :
0498 071 220

Infos + réservations

La fête des voisins aussi dans la commune

Le We des 31 mai, 1 et 2 juin la fête des voisins a été fêtée dans plusieurs rues et quartiers. Voici un petit écho des rencontres qui ont eu lieu à Virginal Centre et à la rue Haute à Ittre. Une autre rencontre était prévue à la Bruyère de Virginal mais avait été annulée à cause des «intempéries». Probablement que d'autres initiatives ont eu lieu mais nous n'en étions pas informés. N'hésitez pas à nous transmettre une photo et quelques commentaires.

A Virginal, l'initiative revient aux Céline's, la commerçante et celle qui habite l'habitat groupé la Tarlatane. Le but est bien entendu de tisser des liens entre habitants du Centre et de la rue du Centre en particulier. La formule : chacun apporte des boissons et quelques grignotages et on passe un moment ensemble. Les participants ont dû affronter un vent glacial qui soufflait sur le parvis de l'église le samedi 1 juin en soirée.

soileil avait trouvé le chemin de la rue Haute à Ittre. Les voisins anciens et nouveaux habitants ont pris le repas de midi ensemble, chacun amenant boissons et produits pour le buffet.

En fin d'après midi une dizaine de participants ont assisté au concert de musique brésilienne à l'Heptone. Il est vrai que quand il y a un jazz club dans sa rue, autant ne pas s'en priver !

Autre climat le dimanche 2 juin, le



Luc Schoukens

7^e Grande Fête des Belges - 7de Groot Feest der Belgen Samedi 20 Juillet à partir de 18h

Cette fête est celle des citoyens et de leur belgitude ! Il ne s'agit pas du tout d'un vibrant hommage patriotique à la nation ! Nous essayons simplement de reconstruire des ponts emportés par les crues communautaires ...

Chaque année, un groupe flamand et un groupe francophone viennent "mettre le feu" à la ferme ! Il y a une baraque à frites, on mange des moules et des gauf' au suc', on boit des bières du coin ... Donc on est plutôt dans le délire belge ! Cette année, les groupes sont "Citizen Jane" qui vient de Halle. En savoir plus ? <http://www.citizenjanestar.com/> et "Concrete CoConuts" qui vient de Brussel-Bruxelles. La soirée dansante est animée par Lady Djett. Un musée itinérant s'installera dans l'étable pour la circons-

tance : "Le Musée de la Belgitude" du Magic Land Théâtre ! (plusieurs visites sont programmées) La Belgique comme vous n'auriez jamais osé l'imaginer !!! Paf 6 € (+ 2 € avec le musée !) "pour les artistes". Gratos pour les moins de 12 ans

Infos + réservations
L'étable d'hôtes
www.letabledhotes.be
rue de Tubize 4
Virginal
067/78 06 70



Convivialité et rencontre aux portes ouvertes d'Equinoa

L'ASBL Equinoa, à Virginal, ouvrait ses portes le 26 mai dernier. Grimages, ateliers bricolage et présence de leurs animaux ont réussi à faire de cette journée un rendez-vous familial très amusant.



Canards, chèvres, ânes ou poneys, voilà les animaux que l'on pouvait croiser (et nourrir pour certains) dans le jardin d'Equinoa. Ces portes-ouvertes, c'était avant tout l'occasion de présenter les activités que proposent, toute l'année, l'ASBL : ateliers extrascolaires (cuisine ou créativité), stages, rando avec les équidés, etc. Toutes ces animations n'ont qu'un seul objectif : s'affirmer, par la créativité, par la relation ou encore la socialisation. Et pour tisser des relations, Equinoa sait comment s'y prendre. Preuve, s'il en faut, que le réseau

associatif de la commune s'entraide, les portes étaient ouvertes pour le public, désireux de connaître les activités de l'association, mais aussi à d'autres organismes de l'entité, présents pour partager un moment extrêmement convivial ou encore à toute personne voulant profiter de l'occasion pour vider un peu son grenier. Le P'tit Vesnau, le Retour des Palombes, 4 Balzanes et le Patro de Virginal s'étaient donc joints à l'événement ce dimanche-là. Un grand jardin, quelques rayons de soleil, des activités pour les enfants, un bar pour les parents, et le tour était joué : l'ambiance bon enfant était au rendez-vous !



Julie Duthy

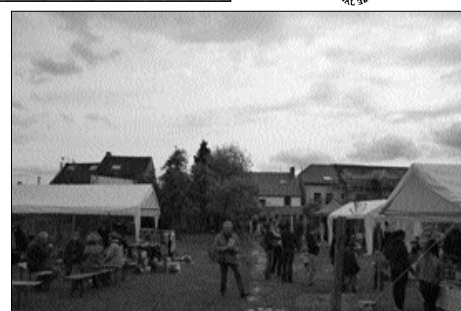

Stage de 2 jours avec Didier Kowarsky

Les mercredi 26 et jeudi 27 juin, la Maison du Conte et de la Littérature accueille à l'Espace Bauthier (36, rue de la Montagne à 1460 Ittre) un acteur-conteur renommé, Didier Kowarsky.

Il suffit d'avoir vu Didier sur scène, interpellant, vif, déroutant et d'une présence sans cesse affûtée,

pour avoir envie de travailler avec lui. Il tient à la fois de l'explorateur – sans le colonialisme – de l'équilibriste sans strass et du rémouleur, par la précision... et les étincelles.

C'est donc un grand plaisir pour nous d'accueillir des conteurs & conteuses de toutes nos régions (Namur, Bruxelles, le Centre, sans

oublier le BW) à ce stage que nous pressentons fructueux et enrichissant.

Pour la Maison du Conte à Ittre,

Philippe Casterman, animateur

Vie associative

"VESNAU" adf Comité organisateur de la 1^{ère} Kermesse du Village

Vous propose le programme suivant Les 05 06 07 et 08 JUILLET 2013.

Samedi 6 JUILLET 2013
SOUMONCES DEGUISEES en MUSIQUE

De 15h à 20h ouvertes à TOUTES et TOUS
Prévenir de votre participation avant le 30 juin 2013 à partir de 22h :
AMBIANCE MUSICALE

Dimanche 07 juillet 2013
Messe à partir de 10h00'
PROCESSION SAINT PIERRE et de NOTRE DAME de CONSOLATION

Le samedi 06 et dimanche 07 juillet : SANGRIA et PETITES RESTAURATIONS

Durant les 4 jours ouverture des LOGES FORAINES

Le comité

CAFE DU CERCLE
2, Rue Charles CATALA
1460 VIRGINAL-SAMME (ITTRE)

Infos + réservations

Le club de l'accordéon fête les mamans

C'est une tradition, le club de l'accordéon animé par Jean Lebe fête les mères. L'occasion, de se retrouver autour d'un repas et d'un après-midi musical et dansant.



Ludovic Devriendt



Jean Lebe bien entouré au bar.



Les mamans à l'honneur

Petit Tram 416 - juin 2013

Les IC à la Ferme du Pré

Vent froid, nuage, grisaille. On ne peut pas dire que les meilleures conditions étaient réunies pour le barbecue campagnard organisé le dimanche 26 mai à la Ferme du Pré par le groupe des IC (Intérêt Citoyen). Il n'empêche. Malgré cette météo digne d'un mois de novembre, quelques 130 personnes avaient réservé leur repas et sont venues en profiter à l'abri dans une ancienne étable transformée pour l'occasion en salle à manger campagnarde.



Outre l'ambiance très conviviale, les participants ont pu profiter dans l'après-midi d'une démonstration équestre de David Godeau et de ses acolytes. De quoi réchauffer les yeux à défaut du reste.



Nathalie Lourtie

Le Yin et le Yang sur scène avec Pas à Pas

Deux représentations pour montrer au public le travail d'une année. Le huitième spectacle de Pas à Pas a encore réussi à attirer les foules, avec à l'honneur cette année, le Yin et le Yang, les opposés.



Pas à Pas a fait salle comble au Théâtre du Gymnase de Tubize le samedi 11 et le dimanche 12 mai. Dans les gradins, on retrouvait principalement des membres de la famille des plus de 200 danseurs et danseuses présents. Sur scène, les plus jeunes côtoient les groupes d'adultes, les danses se mélangent et les opposés s'affrontent pour finalement se compléter : le naturel et le sophistiqué, la tradition et la modernité ou

encore le calme et la tempête. Des plus petits aux plus grands, ils arrivent à nous surprendre, de style en style.

Les déguisements et les musiques nous emmenaient dans les différentes thématiques. Et l'amusement général partagé par tous ces apprentis artistes ne pouvait promettre qu'une bonne soirée au public. Les différents interludes proposés par les professeurs per-

mettaient également au public d'apprendre à mieux connaître les talents de l'équipe qui encadrent enfants et adultes tout au long de l'année.

Ce huitième gala était donc une vraie réussite, qui met en avant tout le travail accompli ces derniers mois. Pendant un an, les enfants avaient répété avec les différents professeurs pour livrer au public un spectacle d'une durée de deux heures environ, où toutes les danses étaient représentées : danse orientale, hip-hop, jazz, classique, danse éveil, break, ragga ou encore contemporaine. Et le week-end des représentations, toutes les forces étaient mobilisées : les danseurs répétaient encore en journée, les bénévoles, bien souvent des parents, s'affairaient en couloirs pour assurer le bon déroulement du spectacle.



Julie Duthy

Une journée au bord du canal

Le 1er mai n'est pas que la journée du travail. A Ittre, le 1er mai est aussi synonyme de Journée du Canal. Depuis plusieurs années, le Syndicat d'Initiative d'Ittre met en place une série d'activités pour le plus grand bonheur des familles et des amateurs d'activités nautiques autour d'une des plus hautes écluses de Belgique : balade en bateau, démonstrations de chiens sauveteurs et des pompiers, visite de l'écluse, régata de bateaux, baptême de l'air en hélicoptère, jeux pour enfants (trampoline, pêche aux canards), exposition de maquettes, animations musicales...



Le mercredi 1er mai, une navette fluviale faisait le lien avec la Brocante de Ronquières. Des centaines de visiteurs ont ainsi pu visiter les 2 activités de cette journée ensoleillée. La veille déjà, l'écluse s'était endormie aux sons des chants de marins et du bal musette, puisque la soirée guinguette s'était terminée tard dans la nuit. Au final, malgré un 1er mai tombé en plein milieu de semaine, cette édition 2013 était une belle réussite, vu les nombreux visiteurs qui ont défilé sur le site.

Ludovic Devriendt





Divers

La Campagne MAYA

"Cercle Royal Horticole et Avicole". Ligue du Coin de Terre et du Foyer. "L'Avenir de VIRGINAL"

RESUME DE LA JOURNEE DU 19 MAI

L'appel lancé dans le «PETIT TRAM 141 du mois de mai dernier a porté ses fruits dans le cadre de cette «JOURNEE MAYA». Le hasard des choses aidant, une synergie improvisée et orchestrée par l'Échevin Monsieur FAYT Christian, omniprésent dès 06h00 jusqu'à la fin. Le fond du parking était occupé par les tonnelles de l'Administration Communale pour la traditionnelle distribution. Qui plus est, une aide précieuse était apportée par les ouvriers communaux pour aider quelques personnes à garnir les jardinières. Juste à côté, celles du C.R.H.V qui s'est vu agréablement agrémentée par le matériel d'apiculture. Un modèle de ruche, du matériel didactique en complément du nôtre. Nous avons CINQUANTE chartes signées par diverses personnes et de façon intergénérationnelle. Plus de CENT paquets de semences et brochures ont été distribués. Ce bilan sera rentré au Ministère de la Région Wallonne. Je ne manquerai pas de demander quel en sera le suivi pour les années à venir. Quant à nous nous sommes disposés à continuer...

Je tiens, également, à adresser mes plus vifs remerciements à Monsieur GODEAU Lucien pour sa présence parmi nous et surtout pour ses précieux conseils prodigués durant toute la journée. Merci aussi à Sainte Claire : le ciel ne nous étant pas tombé sur la tête. Ce qui permit aux exposants d'étaler toute leur marchandise. Un peu dommage le fait d'avoir eu un peu moins de visiteurs que les années précédentes. Temps incertain et conjoncture difficile ne sont pas les meilleurs ingrédients pour le succès espéré.

Pour le Comité
La Présidente :
BONNET Sylviane
Le Secrétaire :
DUCOCHET Marc

PETITES ANNONCES

Cherche travail

Dame très motivée avec expérience, parlant français et espagnol, cherche travail dans la région ittre et environs (nettoyage, repassage, garde d'enfants, aide aux personnes âgées, préparation des repas,...) Libre en journée. 0474/352.906

Equinoa - Du 15 au 19 juillet Stage en internat

Une semaine au vert, proche de la nature et des animaux à vivre avec ses amis. Une semaine sportive, d'aventures et de créations artistiques. Marche, soins aux animaux (poules, canards, chèvres, équidés,...), ateliers dessin et peinture, jeux dans les bois, veillées, ateliers cuisine, gestion du campement, ... Entourés de leurs animateurs, les enfants vivront une expérience inoubliable en toute sécurité. Logement sous tente ou en dur selon les conditions climatiques.

Animateur: Yasmine, Thierry
Lieu: rue d'Hennuyères, 28 à Virginal
Horaires: Internat du Lu 9h au Ve 16h30 (garderies payantes possibles le lu dès 8h et le ve jusque 17h30)
Tarif : 150€ (logement et repas compris)

Equinoa
rue d'Hennuyères, 28
à 1460 Virginal
067/74 65 26
equinoa-asbl@hotmail.com



Club de danse Corta Jaca

Les danses de salon vous intéressent ?

Nous avons le plaisir de vous inviter à notre soirée portes ouvertes qui aura lieu en la salle communale de Haut-Ittre le lundi 16 septembre 2013 à partir de 19h30. (Démonstrations par les membres du club puis essais pour les futurs danseurs). Parmi les danses que vous apprendrez, il y aura les danses latines (chacha, rumba, bachata, salsa, etc.) danses standards (valse viennoise, valse ente, tango, quickstep, etc.) ainsi que des danses en lignes (disco). Pour ce faire 27 cours de 1h seront donnés les lundis. Des entraînements gratuits sont prévus les jeudis.

Corta Jaca
067/649391
0494/402702
067/218538

STAGE ENFANT

ITTRE (VIRGINAL)

1^{ER} JUILLET au 5 JUILLET
15 JUILLET au 19 JUILLET
29 JUILLET au 2 AOUT
26 AOUT au 30 AOUT

Mel'Ange de Fleurs créations floral

convie les enfants entre 4 ET 12 ANS
durant les vacances d'été où ils auront le plaisir
de découvrir : la nature, le jardinage, les animaux
de la ferme, l'art floral...

RENSEIGNEMENTS ET INSCRIPTIONS
Mel'Ange de Fleurs - Mélanie Mertens
Rue Hameau de Samme 49 • 1460 Ittre (Virginal)
0478/51 34 41
WWW.MELANGEDEFLEURS.COM

On part en balade !

Tu as entre 4 et 9 ans ? Tu aimes jouer dehors ? Un peu de marche ne te fait pas peur ?

Alors, rejoins-nous pour une grande balade ludique dans l'un des nombreux coins nature qui entourent Ittre (Virginal, Ittre et Haut-Ittre).

Ensemble, nous mènerons une enquête pour voir tout ce qu'on peut y découvrir (oiseaux, papillons, insectes, escargots, fleurs, arbres, cours d'eau,...). Avant de se quitter, on partagera un goûter en formule "auberge espagnole".

Les prochains rendez-vous « On part en balade ! » :

- mercredi 17 juillet de 14h à 17h
- mercredi 21 août de 14h à 17h
- mercredi 28 août de 14h à 17h

Tarif : 10€/enfant/balade

Informations et inscription :
Les Ateliers du Rayon vert asbl
GSM: 0497/44 84 44 (Nathalie)
ateliersdurayonvert@gmail.com

Pouvez-vous nous aider ?

Les enfants de « Tous au jardin » (activité extra-scolaire à la Maison Chabeau à Virginal) sont à la recherche de quelques outils de jardinage pour entretenir le petit potager qu'ils ont démarré cette année :

- 1 fourche-bêche
- 1 râteau éventail (manche long)
- 1 râteau droit (manche long)
- 3 transplantoirs
- 3 griffes à dents (manche court)
- 3 serfouettes (manche court)
- morceaux d'ardoises pour étiquettes
- petits arrosoirs (max 5 litres)
- tuteurs en bambou
- petites brosses en fer (pour nettoyer outils)
- 1 tonneau pour récolter eau de pluie

Alors, si vous avez du matériel dont vous ne vous servez plus ou qui fait double emploi, n'hésitez pas à les leur confier. Ils seront très heureux de les récupérer pour en faire bon usage.

ATTENTION : nous cherchons de vrais outils. Pas de jouets, s.v.p.

Contact
Les Ateliers du Rayon vert asbl
GSM: 0497/44 84 44 (Nathalie)
ateliersdurayonvert@gmail.com

Pratique du français vers l'emploi

Prendre la parole en public, écrire un courrier, l'accord des participes passés, les règles d'orthographe,....

Autant de raisons qui empêchent de trouver du travail ou de participer à une formation qualifiante !

Objectifs :
Pouvoir s'exprimer en français et être à l'aise dans une conversation professionnelle. Connaître et appliquer les règles de grammaire et conjugaison, maîtriser les calculs de base.

Du 4/6 au 12/7/2013 et du 19/8 au 13/9/2013

Cadreci asbl
Rue de la Déportation 141
1480 Tubize
02/355 45 16
Fax. 02/390 00 86
cadreci@skynet.be



Calendrier

JUIN

Jusqu'au Dimanche 04 Août 2013
EXPOSITION CATHERINE PIRET - "PIERRE, PAPIER, BOIS ET ROUILLE - MATIÈRES ET TEXTURES"
 Peintures et sculptures dans les salons de l'Espace Bauthier, dans le Parc et sur le petit contournement du Pré de l'Aite.
 Espace Bauthier
 Org: Centre Culturel d'Ittre
 Echevinat de la Culture
 Infos : 067/64.73.23
 info@ittreculture.be
 www.ittreculture.be

Vendredi 14 Juin 2013 - 17:00
COLLECTE DE SANG
 Salle Polyvalente de Virginal
 Org: Maison Croix-Rouge
 du Bassin de la Senne

Dimanche 16 Juin 2013 - 14:20
BALADE SUR VIRGINAL DÉCOUVERTE DES BALISES TOPONYMIQUES
 Salle polyvalente de Virginal
 Org: El Tourniket
 Infos : Jacques Vanderlinden
 067/64.74.13 ou 0474/71.94.01
 el-tourniket@hotmail.com
 www.el-tourniket.com

Dimanche 16 Juin 2013 - 14:30
CONFÉRENCE " LES TRAVAUX D'ÉTÉ"
 par Vandenhende Jacques
 Salle polyvalente de Virginal
 Org: Cercle Royal Horticole et Avicole
 Infos : Marc Ducochet - 0473/42.68.86
 ducochetmarc@hotmail.com

Dimanche 16 Juin 2013 - 17:30
CONCERT JULIETTE & FRIENDS
 Pop Folk
 Heptone (7 rue Haute - 1460 Ittre)
 Org : Heptone
 Infos : www.heptone.com

Vendredi 21 Juin 2013 - 21:30
CONCERT DE "TRAM 33"
 L'Etable d'Hôtes

Org : l'Etable d'Hôtes
 Infos : 067/78.06.70
 letable@letabledhotes.be
 www.letabledhotes.be

Dimanche 23 Juin 2013 - 17:30
CONCERT DE RAPHAËL DEBACKER TRIO SOUL JAZZ
 Heptone (7 rue Haute - 1460 Ittre)
 Org : Heptone
 Infos : www.heptone.com

Dimanche 30 Juin 2013 - 08:00
BOURSE AUX JOUETS, VÊTEMENTS OU TOUT AUTRE OBJET
 Parking du centre Virginal
 Org : Cercle des Gilles Virginalois
 Infos : Marc Ducochet - 0473/42.68.86

Dimanche 30 Juin 2013 - 17:30
CONCERT DE QUENTIN DUJARDIN WORLD JAZZ
 Heptone (7 rue Haute - 1460 Ittre)
 Org: Heptone
 Infos : www.heptone.com

JUILLET

Du Vendredi 05 Juillet 2013 au Lundi 08 Juillet 2013 - 10:00
1ÈRE KERMESE DE VIRGINAL
 Ouverture des loges foraines pendant les 4 jours.
 Café du Cercle
 Org: Vesnau adf

Samedi 13 Juillet 2013 - 10:00
TOURNOI DE JEU DE BALLE PELOTE ASSIS
 Petite restauration assurée
 Org: Le Cercle des Gilles Virginalois

Samedi 20 Juillet 2013 - 18:00
7ÈME GRANDE FÊTE DES BELGES - 7DE DROET FEEST DER BELGEN
 L'Etable d'Hôtes
 Org: l'Etable d'Hôtes
 Infos : 067/78.06.70
 letable@letabledhotes.be
 www.letabledhotes.be

Dimanche 21 Juillet 2013 - 10:30
MESSE FÊTE NATIONALE, SUIVIE DU TE DEUM.
 Eglise St. Rémy à Ittre
 Org: Fédération des combattants de Belgique (FNC)
 Infos : Christian Hendrickx
 067/64.75.24 ou 0496/25.23.60
 edith.hendrickx@skynet.be

Vendredi 26 Juillet 2013 - 21:30
CINÉMA PLEIN AIR - INDIAN PALACE
 Fauquez (Plaine de jeux)
 Org: Centre Culturel d'Ittre et l'Echevinat de la Culture de la Commune d'Ittre - En partenariat avec le Comité de Quartier de Fauquez
 Infos : info@ittreculture.be
 www.ittreculture.be

Samedi 27 juillet 2013
KERMESSE DE FAUQUEZ
 Org : Comité de quartier

Dimanche 28 Juillet 2013 - 08:00
MARCHE ADEPS
 Salle Communale de Haut-Ittre
 Infos : CCL - Jacques Devos - 0479/64.94.29
 jacques_devos@skynet.be

Dimanche 28 Juillet 2013 - 08:00
BOURSE AUX JOUETS, VÊTEMENTS OU TOUT AUTRE OBJET
 Parking du centre Virginal
 Org: Cercle des Gilles Virginalois
 Infos : Marc Ducochet - 0473/42.68.86

AOÛT

Vendredi 02 Août 2013 - 19:00
MUSIQUE EN PLEIN AIR
 Gratuit - Un bar et une petite restauration vous seront proposés dès 19h par le Centre culturel d'Ittre
 Espace Bauthier
 Org: Centre Culturel d'Ittre
 Infos : info@ittreculture.be
 www.ittreculture.be

Dimanche 04 Août 2013 - 16:17
MARCHE ADEPS DU JOGGING CLUB VIRGINALIS
SPORT POUR TOUS : point marche.
 5, 10, 15 ou 20km
 Salle Polyvalente de Virginal
 Org: Jogging Club Virginalois

Samedi 10 Août 2013 - 21:00
CINÉMA PLEIN AIR - ARGO
 Gratuit - Un bar et un barbecue vous sont proposés dès 18h par le CCL
 Salle communale de Haut-Ittre
 Org: Centre Culturel d'Ittre et l'Echevinat de la Culture de la Commune d'Ittre
 En partenariat avec le CCL
 Infos : info@ittreculture.be

Dimanche 11 août 2013
DUCASSE DE HAUT-ITTRE
 Org : C.C.L.

14 et 15 août 2013
FÊTE DU 15 AOÛT À ITTRE
 Procession, Concert, loges foraines

Vendredi 23 Août 2013 - 21:00
THÉÂTRE EN PLEIN AIR - UN MARI IDÉAL
 5€ - Soirée au profit du Service d'Entraide de Tubize
 Ittre (Parking arrière de la Maison Communale)
 Org: Centre Culturel d'Ittre et l'Echevinat de la Culture de la Commune d'Ittre
 Infos : info@ittreculture.be
 www.ittreculture.be

Vendredi 30 Août 2013 - 21:00
CINÉMA PLEIN AIR - MOONRISE KINGDOM
 Gratuit - Un bar et un barbecue vous seront proposés dès 18h par le Patro de Virginal et la boucherie Jean-François.
 Virginal (Parvis de l'Eglise)
 Org: Centre Culturel d'Ittre et l'Echevinat de la Culture de la Commune d'Ittre
 En partenariat avec le Patro de Virginal
 Infos : info@ittreculture.be
 www.ittreculture.be

Le collège communal convoque la presse

Déjà 6 mois que la nouvelle majorité est en place à Ittre. L'occasion pour les membres du Collège de rassembler la presse pour faire le point sur les différents dossiers en cours. Chaque Echevin a ainsi parcouru ses dossiers avant de répondre aux questions des journalistes.

Françoise Peeterbroeck, Présidente du CPAS, a mentionné le fait que davantage de dossiers sociaux avaient abouti cet hiver sur la table du CPAS. Elle a insisté sur l'importance des services aux personnes âgées qui sont en augmentation mais aussi sur l'accueil de la petite enfance, avec 24 places à la crèche d'Ittre et seulement 4 accueillantes, le manque de places se fait sentir. Une nouvelle structure d'accueil pour enfants verra donc le jour en 2014 ou 2015 qui devrait permettre d'accueillir une douzaine d'enfants supplémentaires. Autres projets du CPAS, une charte en faveur des personnes handicapées sera bientôt mise en place, ainsi qu'un plan de cohésion sociale qui sera prochainement proposé au Collège et au Conseil communal.

Pour Christian Fayt, Echevin des travaux et de la ruralité, le gros dossier est évidemment le Plan Communal de Développement Rural (PCDR), récemment accordé à Ittre par la Région wallonne et qui devrait permettre de bénéficier

d'importants subsides dans des domaines très variés : patrimoine, entreprises, paysage, agriculture, logement... Ce plan à long terme (une dizaine d'années) en est à ses balbutiements à Ittre, mais impliquera les citoyens qui seront invités à participer à son élaboration, avec l'encadrement de la Fondation Rurale de Wallonie. Mais avant cela, un bureau d'études sera chargé de faire un état des lieux de notre cadre de vie et des ressources locales.

Une nouvelle direction pour les écoles

Le gros défi de Richard Flandroy, Echevin de l'enseignement, est la direction des écoles communales. Depuis le départ de Mme Van Loo et son remplacement provisoire par Virginie Haine, l'incertitude pesait sur le futur de la direction des écoles d'Ittre et de Virginal. Pour la rentrée, nous devrions nous acheminer vers deux directions d'école. Une nouvelle procédure de recrutement pourra être lancée pour l'école d'Ittre. Dans la foulée, il se pourrait aussi qu'une

direction séparée soit engagée pour les implantations de Virginal. Les travaux de l'école de Virginal ont également été évoqués. Ils se dérouleront en 2 phases : d'abord l'agrandissement du réfectoire et la rénovation des sanitaires. Ensuite la rénovation de l'ancienne cure.

Hélène de Schouttheete, Echevine de la mobilité, a annoncé la mise en œuvre de plusieurs mesures : un SUL (Sens Unique Limité, sorte de sens interdit autorisé pour les vélos) le long de l'église d'Ittre, qui permet d'éviter le trafic de transit dans le centre du village, la carte de riverains pour les habitants de la rue Haute, la convention avec le VAP (Voiture à Partager, sorte d'auto-stop organisé et encadré). Les projets futurs ont aussi été évoqués : un règlement de stationnement (zone bleue, cartes riverains, etc.) pour l'ensemble de la commune, la piste cyclable reliant Ittre au canal et qui devrait se prolonger, d'un côté vers Haut-Ittre, de l'autre côté vers Hennuyères et Rebecq, des actions dans les écoles (continuation du brevet cycliste avec Pro Vélo pour les enfants de 5ème primaire, une initiation des plus jeunes au code de la route, et un réseau de covoiturage pour aller à

l'école (schoolpool). La construction du rond-point à Haut-Ittre devrait démarrer au mois de septembre, en fonction des travaux au viaduc de Wauthier-Braine, qui provoque des problèmes de mobilité sur l'E19. Le chantier devrait durer 110 jours, mais on ne connaît pas encore dans quel ordre il sera mis en route : les parkings de dissuasion ou la construction du rond-point.

Un projet de salle de sport

Daniel Vankerkeve, Echevin de la participation et des sports, a insisté sur la mise en place des conseils consultatifs. Au nombre de 9, ces conseils seront désormais composés de 7 représentants des citoyens (contre 5 auparavant) et 6 représentants publics. Les citoyens seront donc majoritaires au sein des conseils consultatifs qui seront mis en place au mois de juin. Pour les sports, le dossier important est certainement celui de la salle et des terrains de sports à Virginal, à proximité du centre (derrière le cimetière). Il semble que le report du subsides (750.000 EUR) de la salle de Haut-Ittre ait été accepté par le gouvernement wallon. Les travaux comporteront 3 phases : la construction du terrain de hockey/football et des sanitaires, puis

la salle multisport et les finitions des sanitaires et enfin l'aménagement des abords (81 places de parking). Un subside complémentaire pourrait venir du ministre des ports pour le hockey (un accord verbal aurait été donné). Le projet pourrait démarrer en avril 2014.

Ferdinand Jolly, le Bourgmestre, a insisté sur le travail du Collège et de la nécessité pour Ittre de se doter d'un Plan Stratégique Transversal (PST) qui doit fédérer les plans existants et donner une vision transversale des projets communaux. Il a également donné le point de vue du Collège concernant le cadre éolien proposé par le ministre wallon de l'environnement. En précisant que le Collège avait remis un avis défavorable, avec comme préoccupation de garder l'harmonie des paysages de notre commune, mais aussi parce que les informations transmises au collège manquaient de précisions (échelle des cartes imprécise) et les délais demandés étaient trop courts. Le bourgmestre a également confirmé qu'aucun projet éolien n'était à l'étude à Ittre.



Ludovic Devriendt



La Valette présente sa nouvelle saison



La nouvelle saison du Théâtre de la Valette est arrivée ! En présence de journalistes, de personnalités, de spectateurs et de sympathisants, Bernard d'Oultremont et Léonil McCormick ont présenté les prochaines pièces qui se joueront dans le théâtre à partir du mois de septembre. Et le mot d'ordre pour cette saison 2013-2014 est résolument l'humour, comme l'explique Léonil McCormick : « Le spectateur est de plus en plus exigeant. Le vaudeville par exemple, ne fonctionne plus. Il faut associer humour et intelligence. Le rire est la critique de notre société, il s'adresse à notre intelligence en stimulant la réflexion. Nous présentons 5 comédies mais 5 formes d'humour différentes. »

Et deux nouveautés viennent ponctuer cette saison. D'abord, un cadeau pour les abonnés avec, dès le mois de septembre, une reprise des 'Lettres de mon moulin', un classique du répertoire de la Valette qui sera offert aux abonnés (tout en restant accessible aux autres spectateurs). Ensuite, le Théâtre de la Valette joue la carte de la mobilité, avec une navette de bus qui reliera Bruxelles à Ittre, les dimanches de certains spectacles, au départ de la station 'Delta'. En choisissant comme slogan « Dans tout l'univers, il n'y a qu'un théâtre de la Valette, c'est à Ittre... », le théâtre ittrite joue la dérision et l'humour. Un humour, fil conducteur, que l'on retrouvera sous diverses formes : désopilant, absurde, hilarant, ravageur, tonifiant, fin, actuel, subtil, ironique, savoureux, féroce, facétieux, jouissif, à mourir de rire, déliant... les qualificatifs ne manquent pas, mais seraient incomplets s'il n'y avait l'émotion et l'intelligence du texte, recherchées par Léonil McCormick et Bernard d'Oultremont.



Ludovic Devriendt

LES LETTRES DE MON MOULIN D'ALPHONSE DAUDET

De "L'Acte de Vente" à la "Diligence de Beaucaire", "Les Etoiles", "La Chèvre de Monsieur Seguin", en passant par "Les Vieux", "Le Curé de Cucugnan", "Le Sous-Préfet aux champs" et "Le Secret de Maître Cornil", Léonil et Benoît vous replongeront dans la Provence ensoleillée du mois de septembre, où les soirées s'étirent autour des fables et d'un bon verre de rosé! Léonil Mc Cormick et Benoît Strulus présenteront un "Classique" du Théâtre de la Valette : "Les Lettres de mon Moulin", chefs-d'œuvre d'écriture et de poésie, d'émotion et de drôlerie.

Les 06, 07, 13, 14, 20 et 21 septembre 2013 à 20h30 - Les 08 et 15 septembre à 14h

Avec : Benoît Strulus et Léonil Mc Cormick - Prix pour les "non-abonnés": adultes : 10€ - Séniors : 8€ - Etudiants : 5€ - Gratuit pour les abonnés

RENDEZ-VOUS DE NEIL SIMON

L'herbe est-elle toujours plus verte ailleurs ? C'est la question que se pose Maurice. Il a une belle vie, un mariage solide, trois enfants et un restaurant de poisson qui tourne plutôt bien. Mais il a le sentiment qu'il lui manque quelque chose, une nouvelle aventure amoureuse, une simple petite liaison, juste pour sortir de son train-train quotidien. Il profite alors de l'appartenance de sa mère absente pour organiser les premières rencontres... Délicieusement drôle et plein d'esprit, l'auteur dépeint ici les faiblesses de la nature humaine... Il pose un œil doux et compa-

tissant sur le couple et ses erreurs. Neil Simon, dramaturge américain, mondialement reconnu, auteur de "Chapitre II", a signé encore une fois une comédie humaine et désopilante!

Du 03 octobre au 10 novembre 2013

Traduction et adaptation : Claire Nadeau et Gérard Rinaldi - Avec : Delphine Charlier et Bernard d'Oultremont -

Mise en scène : Léonil Mc Cormick

VENISE SOUS LA NEIGE DE GILLES DYREK

Jean-Luc va se marier avec Nathalie. Apparemment, ils ont tout pour s'entendre. Ils décident d'inviter un vieil ami de fac nommé Christophe. Celui-ci est accompagné de Patricia, avec qui il vient de se disputer. Celle-ci ne connaissant personne est bien décidée à ne pas ouvrir la bouche. Les autres convives la prennent alors pour une étrangère. Ne résistant pas au plaisir d'entretenir le quiproquo, elle s'invente une langue et un pays imaginaire. La soirée prend alors une tournure imprévue. Personne ne maîtrise plus rien et tout vole en éclats. L'action ne se passe pas à Venise... Mais on s'y gondole tout de même... Un pur divertissement, hilarant et ravageur.

Du 21 novembre au 22 décembre 2013

Avec : Laure Tourneur, Benoît Strulus, Bernard d'Oultremont, -

Mise en scène : Victor Scheffer

SHIRLEY VALENTINE DE WILLY RUSSELL

Shirley Valentine vit en banlieue avec son mari ; une vie routinière et sans surprise. Depuis des

années, Shirley s'ennuie terriblement. Les enfants sont partis et il n'existe plus de complicité entre elle et l'homme qu'elle a épousé. Mais Shirley a changé. Voilà que maintenant, elle rêve... Elle veut redevenir Shirley, la femme passionnée, active, curieuse de tout... bref, la jeune femme qu'elle était. Or, voilà que sa voisine lui propose de l'accompagner en Grèce pendant deux semaines. Shirley aura-t-elle le courage et l'audace de partir? Une pièce drôle et tonifiante sur l'affirmation de soi, interprétée dans le passé par Maryline Lefebvre au Théâtre de la Valette, créée au Rideau de Bruxelles par Francine Blistin. Cette saison Delphine Charlier prêter ses traits, son talent et sa drôlerie à cette merveilleuse Shirley. Une soirée drôle à souhait, en perspective!

Du 09 janvier au 09 février 2014
Avec : Delphine Charlier - Mise en scène : Léonil Mc Cormick

LE BANC DE GÉRARD SIBLERAS

Deux pianistes concertistes, réputés pour leur duo de piano à 4 mains, doivent préparer leur prochaine tournée au Japon. Leur agent leur a réservé un très joli petit chalet en Autriche pour répéter leur concert et se préparer à la tournée. Mais les tensions sous-jacentes du "couple" sont trop fortes et vont refaire surface... surtout que... le banc du piano se met à rétrécir... Un texte d'une immense finesse et d'une grande subtilité, bourré d'humour. On rit tout en nourrissant une réflexion sur l'ami-tié, l'art, la fatuité des relations humaines. Gérard Sibleras a tres-sé une pièce ironique, savoureuse



Léonil Mc Cormick et Bernard d'Oultremont entourés des comédiens de la nouvelle saison

et féroce drôle, à la mesure de ces deux amis que sont Léonil Mc Cormick et Jean-Claude Frison! Du 20 février au 06 avril 2014
Avec : Jean-Claude Frison et Léonil Mc Cormick - Mise en scène : Jean-Paul Andret

THÉÂTRE SANS ANIMAUX DE JEAN-MICHEL RIBES

Théâtre sans animaux est un titre mensonger! Car il y a cinq personnages, complètement allumés, qui font déraiper des situations, déjà hautement improbables, jusqu'à atteindre des sommets dans l'absurde. Les dialogues fusent, pétaradent, c'est un feu d'artifice de répliques complètement cintrées, où le coq à l'âne et l'esprit d'escalier entraînent ces "cinq-là" dans des zones de turbulences existentialistes pas piquées des vers. Il suffit d'un pas de côté et nos "zanimaux" imperturbables s'emballent, tombent dans le non-sens et démontrent que notre vie n'en a aucun. Jean-Michel Ribes recon-

duit un monde à son image, où le rire peut devenir violent, le comique assassin ou suicidaire. La catastrophe est toujours proche, tout peut basculer dans le délire ou le fantastique.

Du 24 avril au 25 mai 2014
Avec : Delphine Charlier, Laure Tourneur, Jean-Paul Andret, Léonil Mc Cormick et Bernard d'Oultremont - Mise en scène collective

Prix de l'abonnement 5 spectacles 65 EUR (adultes) - 60 EUR (seniors) 45 EUR (étudiants) - 5 trajets en car (dimanche) (DELTA-ITRE ALLEZ-RETOUR): 45,00 €

Infos + réservations

Théâtre de la Valette
Place Saint-Rémy, 11
à Ittre
067/64.81.11
lavalette@skynet.be
www.lavalette.be

Le Festival de Piano de la Chapelle de Verre : une première édition réussie

La Chapelle de Verre proposait en mai son premier Festival de piano. Pendant six jours et six concerts, des artistes aussi divers que Claude Semal, Cléo du Tréfle ou Fred Wilbo étaient proposés au public, qui avait répondu présent pour cette première édition.



Un piano à queue installé au centre de la scène, l'ambiance conviviale que propose le lieu et un public nombreux et réceptif : le premier Festival de piano de la Chapelle de Verre était une réussite.

Le samedi, c'était Ivan Paduart qui montait sur scène, accompagné de Philippe Aerts (double basse) et de Hans Van Oosterhout (batterie). Le trio énergique s'amuse sur scène, on le voit et on le ressent. Avec énormément de talent, ils nous ont emmenés sur des mélo-

dies très variées, tantôt calmes, tantôt dynamiques. Le public était comme envoûté par les sonorités proposées par le trio.

Après une pause bien méritée, le trio se réinstalla pour nous emmener jusque 23h dans leur incroyable univers musical. On découvre des morceaux de leur nouvel album, Ibiza. Ivan Paduart n'hésita pas à partager ses anecdotes avec le public. La complicité qui règne entre les trois hommes s'installa petit à petit entre les musiciens et l'audience.

À tel point qu'à la fin de la prestation, on se sentait comme nostalgique de ce moment passé.

Show réussi pour le trio, pour l'avant-dernière soirée de ce Festival de Piano. À peine terminé, on aurait envie de déjà connaître la programmation de la prochaine édition !



Julie Duthy



Les concerts au Heptone en juin



16 JUIN 2013 : FOLK - POP - REPRISSES : JULIETTE & FRIENDS

Juliette Bruyère : chant / Philippe Lucas : guitare, chant / Xavier Soumillon : guitare, chant / Olivier Collette : piano Harmonies vocales à 3 voix, 2 Guitares, 1 piano... C'est avant tout un groupe d'amis qui reprennent sans prétention des chansons de tous horizons : Stills, Nash & Young ; Eagles, Beatles, Manu Chao, Perry Rose, Henri Salvador,...

23 JUIN 2013 : SOUL JAZZ :

RAPHAËL DEBACKER TRIO
Raphaël Debacker : piano, claviers / Cédric Raymond : basse / Lionel Beuvenis : batterie Raphaël Debacker est européen et joue un Jazz empreint de Blues, de Gospel et de Soul. Influences de Less

McCann, Dr John, Ray Charles, Eddy Harris, Bobby Timmons, The Headhunters,..." C'est comme ça que la musique que j'ai composée s'est révélée, naturellement, sans calcul et de manière presque anarchique. J'ai simplement suivi mon instinct, là où il m'emmenait. J'ai tout de suite eu la sensation de m'exprimer librement et sincèrement. L'esprit de jouer "Soul" signifie simplement "jouer avec cœur et conviction" de tout son être, toute son âme."
<http://www.rafdbacker.com>

30 JUIN 2013 :

**WORLD JAZZ :
QUENTIN DUJARDIN**
Quentin Dujardin : guitare / Olivier Hernandez : harmonica / Boris Schmidt : contrebasse Compositeur & guitariste, Quentin Dujardin crée un univers unique

depuis quelques années autour de sa guitare. Ses projets musicaux sont empreints d'expériences intuitives issues de la rue, de paysages vécus ou encore d'artistes croisés sur la route. Telle une carte postale, sa musique vous invite à découvrir les musiques d'ailleurs et vous relie de manière surprenante à notre héritage musical occidental. Quentin Dujardin aime l'inattendu et mélange les sons pour les accorder avec cœur. Son amour pour le jazz, la musique classique, le flamenco, le blues ou encore les musiques du monde nourrit en lui des mélodies envoûtantes qui accrochent tous les publics. Ses collaborations musicales vont notamment de l'harmoniste belge, Toots Thielemans au producteur américain, Lee Townsend en passant par le groupe malgache, Njava, le pianiste Jef

Neve ou encore Nicolas Fiszman. Son travail en tant que compositeur le mènera aussi à produire la bande originale de l'adaptation théâtrale du roman de Eric-Emmanuel Schmitt, Monsieur Ibrahim & les fleurs du Coran. En 2011, Quentin Dujardin est invité à rejoindre la Fondation Yehudi Menuhin pour devenir l'un des artistes ambassadeurs de cette association au rayonnement international.

Infos + réservations
Heptone
<http://heptone.wordpress.com/>
**7, rue Haute,
1460 Ittre**



Culture

Bibliothèque communale d'Ittre
Une bibliothèque au service de la population
Lu dans le livre de Bernard Pivot «Les tweets sont des chats»
«Prendre un livre, c'est sonner à la porte de l'auteur. La porte et l'auteur s'ouvrent en même temps».

Quelques nouveautés du mois
"Les tweets sont des chats".
Bernard Pivot
"Ne t'éloigne pas." Harlan Coben
"Dictionnaire amoureux des jardins." Alain Baraton
"Cherchez la femme." Alice Ferney
"Immortelle randonnée."
J.-Christophe Ruffin
"Le flûtiste invisible."
Philippe Labro
"La grande histoire du Louvre."
Georges Poisson
"La Normandie des impressionnistes 2013." Philippe Gloaguen
"L'île des oubliés." Victoria Hislop

Albums pour les enfants
"Le petit Guili." Mario Ramos
"La grande histoire du petit caillou." Sophie Lescaut
"Pénélope aime sa planète."
Anne Gutman

Les Bibliothécaires

Infos + réservations
**Chaque dimanche, nous vous attendons à l'adresse suivante :
Centre culturel Bauthier,
de 10h30 à 12h30
36, Rue de la Montagne
1460 Ittre**

Article 27

Théâtre, cinéma, danse, patrimoine, expositions, concerts, festivals ...
Tout ça pour 1,25 euros

Article 27 permet aux personnes qui connaissent des difficultés sociales et/ou financières de participer à la vie culturelle ! En facilitant l'accès à différentes manifestations culturelles (tarif préférentiel via le ticket. Article 27, sorties collectives...) En proposant des animations de réflexion autour de la culture En initiant des ateliers et des stages

Pour qui ?

Pour toute personne inscrite dans une association luttant contre la pauvreté et partenaire d'Article 27 : CPAs, centres d'insertion socioprofessionnelle, centres d'alphabétisation, maisons d'accueil...

Demandez plus d'informations à votre travailleur social ou contactez-nous !

Infos + réservations
**Retrouvez toutes les informations et l'agenda des événements accessibles sur
www.article27.be
Ou rejoignez-nous sur Facebook**

INSPIRE : Yoga et pilates à Ittre - en route vers la cinquième saison déjà !

Pour célébrer ce cycle de cinq ans, nous prenons le temps de partager et de remercier. Nous nous consacrons exclusivement à ces deux disciplines et davantage encore au yoga qui est un véritable chemin de vie. Depuis 2012, l'histoire d'Inspire s'écrit désormais à deux, avec Catherine Blondiau et Judith Crillen, deux amies passionnées par le yoga depuis plus de 20 ans.

« DE YOGI » : Le yoga pour les enfants et les ados : une de nos passions.
Pour les enfants, les cours sont à l'image de notre logo ludique et coloré « Graine de Yogi » : vivre le yoga à hauteur d'enfants : Pour apprendre et s'apprendre avec tous les sens. Maman, Catherine a eu envie d'approfondir cet art de vivre pour le transmettre aux enfants et aux ados. Leur donner cours mérite une attention toute particulière et un questionnement constant au travers de formations spécifiques, de recherches, d'écriture et d'explorations pour retrouver son « cœur d'enfant ». Les séances alternent des moments de dévouement, de postures, de recentrage, de respiration et de relaxation. Deux cours (groupes de 5 à 8 ans et de 9 à 12 ans) ont lieu dans le cadre et au tarif de l'accueil extrascolaire organisé par la commune d'Ittre : profitez du bus qui amène les enfants au

cours. Les jeudis à 17h15 cours pour les ados au Centre Prana. Outre les cours collectifs « classiques » (entre 6 et 12 enfants), nous avons ouvert des cours en solo, duo ou trio pour que chaque enfant/ado puisse avoir un temps d'écoute et d'attention plus long. Notre expérience nous a menées vers cette approche en tout petit groupe car les enfants apprécient se faire davantage « chouchouter » et entrent alors plus facilement dans leur moment yoga. Achille : « C'est chouette de marcher sur les mains » ; Tous en cœur : « On fait du massage ! » ; Aurélien avant de se mettre à ses leçons : « Je vais d'abord faire une séance de yoga ! » ; Angèle : « Mon corps est content et je suis contente ! »...
Pour les adultes, les cours sont placés sous le signe de la respiration, qui nous conduit dans les postures dans le respect du corps et nous amène progressivement vers

l'apaisement du mental. C'est la première différence avec les cours de stretching ! Les cours sont destinés au rythme des saisons car nos besoins varient au cours de l'année. Au cours de la séance, les postures sont adaptées à chacun. Des séances tantôt dynamiques, intenses, tantôt en ouverture, ou plus intérieures : découvrez une immensité de possibilités pour répondre à vos besoins et surtout varier votre pratique. Rappelons aussi le cours Raviva organisé par la Fondation contre le cancer et avec le soutien de la commune : les mardis matin à l'Espace Bauthier : gratuit pour les personnes en traitement (chimio, radiothérapie, intervention chirurgicale ou hormonothérapie). La philosophie inspire : Des cours collectifs en petits groupes.
Si le yoga est à la mode, rester fidèle à la tradition tout en adaptant le yoga à notre vie et à notre corps d'occidental. S'inscrire dans une démarche de formation continue en yoga. Rester dans les limites de nos compétences et travailler en collaboration avec les kinés, ostéos et autres spécialistes. La prudence s'impose

et trop de personnes se blessent encore à des cours de pilates et même de yoga.
Amener les élèves vers l'autonomie pour qu'ils puissent pratiquer chez eux.
Des cours collectifs chaque jour de la semaine à Ittre, dont un cours dans l'eau ! Les cours continuent en juillet et août. Réservez déjà vos places pour la saison prochaine.
Des cours individuels également, pour adultes, enfants et ados.
Nous en profitons également pour remercier toutes les personnes qui nous ont ouvert les portes, le Centre Culturel d'Ittre, la Commune d'Ittre, le Centre Prana, les kinés, ostéos et thérapeutes, Pure by Caroline Tackoen pour le cours dans l'eau, l'Etable d'hôtes, les commerçants, les élèves, ...

Infos + réservations
0478/27.70.98
www.inspireatwork.be
facebook/inspireatwork

«Accomplissement»

L'as-tu perçu
L'as-tu reçu
Cette ouverture offerte !
Réfléchis, modulée...
Dans mes espaces possibles, certes,
Spontanée pourtant, légère aussi...
-L'as-tu accueillie ?
Vécue ?
L'as-tu honorée ?
Comme je souhaitais le faire pour toi ?
Y'as-tu bu un peu de sa fraîcheur ?
Je l'ai laissée...
Laisse couler.
Couler encore et encore,
Dans toutes mes brèches.
Aller au plus profond de mes terres brûlées.
Désaltérer tout ce qui pouvait l'être, et renaître.
Et ça m'a libérée.

Chantal Van Lierde
Avril 2013

Nuit européenne des musées

18 mai 2013 - MIMDo et Forge-Musée en collaboration. Ce sont finalement 33 visiteurs qui ont rejoint le musée ce soir-là. Si certains sont arrivés par hasard et curiosité, d'autres ont choisi expressément cette nuit pour visiter un musée déjà connu mais qu'ils ont pu cette fois apprécier sous une autre lumière. L'exposition temporaire 'Modernisme belge sur papier' se prêtait parfaitement à cette ambiance toute particulière. Les salons Bauthier n'en étaient que plus élégants !

Du côté de la Forge, une vingtaine de personnes ont pu découvrir l'activité lumineuse et chaude du foyer, avec son forgeron au travail. Le peket de bienvenue marquait le début d'une rencontre bien conviviale en ce lieu chargé d'histoire.

D'un premier bilan, les organisateurs constatent que la moitié des visiteurs ont joué le jeu de se rendre sur les deux lieux participant, aussi différents soient-ils, reliés le temps d'un soir par un

parcours de bougies. Certains ont même profité pour prolonger leur soirée dans l'un ou l'autre restaurant du centre. De là aussi, il semble qu'ils soient ressortis enchantés !

Cette nuit-là, culture, tourisme, folklore et gastronomie étaient au menu à Ittre ! Une belle initiative européenne rendue possible grâce à l'aide et l'enthousiasme des sympathisants du Musée Marthe Donas, de la Forge-Musée

et du Syndicat d'Initiative. Merci à eux !

Gerda et Monique





Divers

BALADE CONTÉE AU GRÉ DES SENTIERS

de et par **Nicole Scohier**
10h30 - rdv Maison du Bailli (En cas de pluie, parapluies à disposition) - réservation souhaitée - dès 6 ans - 55'

APÉRO CONTÉ

place aux contes d'interventions de Taxi Conteur, Catherine Pierloz et Geneviève Wendelski et aux chansonnettes de Marc Keyser et Jesebel. De quoi vous mettre dans l'ambiance de la journée ! Place au conte, à la musique mais aussi à la langue wallonne !
11h45 - Ferme Rose - réservation souhaitée - tout public - 45'

DUO VOIX & ACCORDÉON

de et par **Marc Keyser & Jesebel**



Chansons françaises d'époques façon plic ploc, chansons de rue de Piaf à Barbara en passant par Aznavour. Mais aussi des créations avec de la chanson comique, dansante et même wallonne.
dès 13h - Parvis de l'église - tout public - gratuit

Loralité contes & récits dimanche 23 juin 2013 à Braine-le-Château 4e édition

Une manifestation conviviale et familiale à découvrir avant les vacances... Le Royal Syndicat d'Initiative de Braine-le-Château et la Maison du Conte & de la Littérature du Brabant wallon vous invitent à Loralité, une journée où contes, récits et imaginaires seront rois. Une belle place faite à la parole avec des spectacles qui s'adressent à tous les publics.

EXPOSITION DE CATHERINE WILKIN À LA MAISON DU BAILLI
à 13h, visite de l'exposition en compagnie de l'artiste (30')
de 13h30 à 16h, dédicaces (tout public.)
Jusqu'au 7/7 : entrée libre du mardi au dimanche, de 13h30 à 17h30.

TEMPS DE PAROLE de et par les élèves de 5e et 6e primaire de l'école Saint-Remy



Ces jeunes Brainois se sont appropriés " Loralité " en participant à des ateliers en amont du 23/6. Venez les écouter et les encourager. Ils vous attendent au pied du platane, l'occasion de pénétrer dans un parc classé.
à 13h45 (5e), à 15h (6e) - parc du Château (Si pluie, Moulin Banal) - tout public - 2X25' - gratuit

IL ÉTAIT UN FOIS, 2 FOIS OU ... 3 FOIS par Henriette Gauthy

Lecture pour enfants : l'univers de Catherine Wilkin et ses " invités surprises "
à 14h, 15h15 et 16h - Maison du Bailli - tous publics - 20' - gratuit

Ô LOUP... AUX LOUPS de et par Nicole Scohier
L'histoire du loup revisitée par la Grand-Mère... La revanche de Mère Grand!
14h20 - Jardins du Bailli (Si pluie : Maison du Bailli) - dès 3 ans - 30'

CHHHHTT ! CA Pousse...

de et par **Geneviève Wendelski**
"Au rythme des saisons, la vie apparaît : sous la terre, dans un ventre, dans un œuf... Au rythme des repas, ça grandit et ça se transforme. Regard curieux et tendre sur tout ce qui pousse !"
15h35 - Jardins du Bailli (Si pluie : Maison du Bailli) - dès 3 ans - 40'

MA GRAND-MÈRE AVAIT DES DOIGTS DE SORCIÈRE de et par Catherine Pierloz



" Il était une fois... ma grand-mère. Un peu étrange, un peu sorcière. Taiseuse et voyageuse. Une grand-mère aux mille secrets bien rangés dans les placards, bien enfouis dans la mémoire. Une grand-mère mystère qui n'ouvrait la bouche que pour raconter des histoires. Et quelles histoires ! Histoires vraies, plus que vraies, chuchotées la nuit au coin du lit."

16h30 - Maison du Bailli - dès 3 ans - 30'

SI BRAINE M'ÉTAIT CONTÉ... de et par Nicolas Thiry

16h45 - Parc du Château (En cas de pluie, parapluies à disposition) - réservation souhaitée - dès 8 ans - 40'

PAROLES DE MAQUIUS de et par Adama Adépoju dit Taxi Conteur

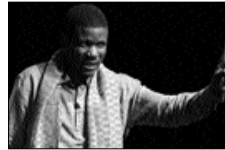

Adama allie, avec maestria, la parole d'eau à la parole de feu, la parole de miel à la parole d'éclair et de foudre. Acteur, conteur et véritable improvisateur maniant autant le verbe parlé que chanté ou scandé, avec une fougue décoiffante. Il raconte depuis longtemps aux petits et aux grands du monde entier. Avec lui, c'est d'une invitation au voyage qu'il s'agit. Voilà pourquoi il s'appelle... Taxi-Conteur!
17h45 - Maison ou Jardins du Bailli - dès 7 ans - 55'

TOUT AU LONG DE LA JOURNÉE...

Petite restauration variée composée de produits du terroir ou bios.

L'occasion de goûter les croquettes artisanales et desserts de Crovettes, les quiches et mises en bouche de l'Escargotière St-Véron... Quant aux boissons, vous dégusterez de la Moinette blonde de la Brasserie Dupond, des vins blancs et rouges de Gelin Vins, jus & soft seront aussi de la partie ! La Petite Charlotte sera également présente avec des albums, des romans et des jeux liés aux contes.
dès 13h - Parvis de l'église P.A.F. : 4€/pers./spectacle ou 13€/pass non nominatif de 4 spectacles. 1€/art. 27 ; -3 ans/gratuit si accompagné

Royal Syndicat d'Initiative de Braine-le-Château
02/366.93.49
tourisme@braine-le-chateau.org
Maison du Bailli, Grand-Place 20

Braine-le-Château
www.braine-le-chateau.org
www.conteetlitterature.be
Une organisation conjointe du Royal Syndicat d'Initiative de Braine-le-Château et de la Maison du Conte et de la Littérature avec le soutien de la Commune de Braine-le-Château et de la Province du Brabant wallon et de nombreux autres partenaires

Infos + réservations

L'expo Catherine Piret c'est parti !

Très agréable vernissage, ce vendredi 7 juin à l'Espace Bauthier, de l'exposition de Catherine Piret.



Catherine Piret nous vient de Braine-l'Alleud. Elle connaît bien et aime beaucoup l'ltre, pour son canal, ses paysages et sa vie culturelle. C'est un grand plaisir pour elle de pouvoir monter sa véritable grande exposition avec 35 sculptures et 23 tableaux que vous pouvez découvrir sur le petit contournement, dans le parc et dans les salons de l'Espace Bauthier. De l'avis général cette exposition est une réussite. Le centre d'ltre est véritablement investi par l'art, un art accessible, interpellant, valorisant l'image culturelle et touristique d'ltre. Il s'agit également de l'aboutissement d'un partenariat très réussi entre L'administration communale (Echevinat de la culture, service travaux), le Centre Culturel et l'artiste.

Voici un extrait de la présentation faite par Hélène de Schoutheete,

Echevine de la culture :

« Catherine Piret est une femme aux très multiples talents : mère, peintre, sculpteur, créatrice en 1989 du centre d'expression et de créativité à Braine-l'Alleud. Elle exerce chacun de ces talents avec générosité et enthousiasme. Soit, vous allez découvrir différents mondes, des techniques multiples, un voyage entre le vide et le plein, la recherche d'un équilibre entre les opposés, l'existence d'un lien entre les différentes parties de certaines œuvres, d'une complémentarité sans aboutir jamais à une confusion. Sa peinture est à l'image d'une sculpture, en trois dimensions, pleine d'inattendus à travers les collages qui donnent une profondeur particulière à ses tableaux. Approchez-vous des sculptures, tourez autour d'elles, découvrez ce qu'on ne peut voir au premier coup d'œil. L'installation monumentale sur la grande pelouse du Pré de l'Aite

est particulièrement étonnante : un vrai conseil de Sages, des gardiens du monde, de la Paix. Ce qui frappe dans les œuvres de Catherine Piret, c'est la place qui est laissée à la liberté du spectateur, à son regard, à travers une fenêtre sur un autre monde, entre deux parties d'une même sculpture. Merci pour ces belles œuvres par lesquelles vous partagez avec nous votre regard sur la vie, sur l'humain, sur le monde. »

Une expo intégrée et exploitée

Pour son premier week-end d'ouverture, l'expo a fait le plein, plus de 100 personnes l'ont visité. « Le dimanche à Bauthier » a joué un rôle prépondérant dans ce succès. D'ici la fin de l'année scolaire, près de 500 enfants de nos écoles maternelles et primaires libres et communales vont participer à une animation-atelier qui permettra de mieux apprécier l'expo et de mettre les enfants en relation avec l'art.

Pour le WE de clôture nous vous proposons le vendredi 2 août, à partir de 19h, une soirée brésillienne dans le parc avec Vincent Penasse en duo, des cocktails et tapas.

Amener vos amis et connaissances visiter l'expo qui est ouverte jusqu'au 4 août les samedis et dimanches de 14h à 18h et sur rendez-vous pour des groupes.

Infos : www.itreculture.be 067/64.73.23

Luc Schoukens

Solidarité Famille Kosovare

« Etre né quelque part, pour celui qui est né, c'est toujours un hasard. » (Maxime Le Forestier)

Qu'aurions-nous fait, vous et moi, si nous étions nés au Kosovo, peu avant la fin d'un monde ? Qu'aurions-nous fait, jeunes parents, dans un pays en guerre ?

Lindita et Feti Caravaku se sont, après un long périple, réfugiés en Belgique. C'est à l'ltre qu'ils vivent depuis plus de deux ans. Ils ont raconté leur histoire dans les bureaux de l'Office des étrangers. Voulez-vous la connaître ? Savoir ce en quoi ils croyaient ? Pourquoi ils sont arrivés ici ? Comment ils ont vécu ? N'est-il pas suffisant de savoir que deux enfants ont vu leur père échapper à la mort, que deux enfants ont fui à travers l'Europe cherchant un lieu où grandir en sécurité auprès de leurs parents ? Ils ignorent aujourd'hui ce qui les attend demain. Ils ignorent s'ils ont le droit de rester, malgré les efforts d'intégration, le parcours scolaire exemplaire des enfants.

« Les Belges d'abord », entend-on parfois. Comme si comparer la misère avait jamais amélioré le sort de quiconque. « C'est la loi », entend-on ailleurs. Le Kosovo n'est pas un pays à risques, a répondu l'Office à l'homme que l'on avait tenté de tuer. Au contraire, la France accueille les réfugiés kosovars. Quelle force peut avoir une

loi à géométrie variable ? La famille Caravaku attend que l'on statue sur son sort. Allons-nous fermer les yeux ? Ou irons-nous nous réfugier, alors ? Pour la famille Caravaku, le 30 juin prochain, le hasard les déposera sur un trottoir ittrio. Où iront-ils se réfugier, alors ? Nous demandons que les autorités communales d'ltre attendent l'issue des procédures en recours engagées avant de supprimer les aides communales.

Un comité de soutien à la famille existe. Vous pouvez le rejoindre, signer la pétition, participer aux actions de soutien ou contribuer financièrement.

Contact :
soutien.caravaku@gmail.com
Compte bancaire : 001-4355930-27 (à l'ordre de P.I.P.O, avec la mention Soutien famille Caravaku)

Signer la pétition en ligne :
http://www.avaaz.org/fr/petition/Nous_voulons_que_la_famille_Caravaku_issu_du_Kosovo_vive_en_sécurité_en_Belgique/?cctKdb

Nathalie Druet, Julie Matagne et Dominique Sangou pour le comité de soutien

Petit Tram 416 - juin 2013

Des lanternes volantes dans le ciel de Fauquez

Ce mercredi 15 mai vers 10h du soir, je roulais en voiture entre Ronquières et Fauquez lorsque mon regard a été attiré par des lueurs dans le ciel. Celui-ci était clair et d'un bleu, pas de vent pas de pluie.

J'ai dû arrêter car je ne pouvais détacher les yeux de ces taches dorées et espacées se déplaçant lentement et j'aurais risqué un accident.

Quelle ne fût pas ma surprise de voir d'autres lumières rejoindre les premières. Elles semblaient monter du sol à gauche de l'autre côté du canal loin derrière les arbres. J'en comptais d'abord une douzaine qui a semblé se rejoindre pour attendre les dernières qui arrivaient l'une après l'autre. J'étais sidérée et je n'ai pas eu l'idée d'ouvrir ma vitre de ma portière ou même de sortir. C'était très beau, silencieux et incompréhensible.

Les six premières que j'ai vues étaient déjà très hautes, au départ comme les lumières de plusieurs avions mais ce n'était pas cela puisqu'elles étaient plus grandes, ne clignotaient pas et avaient l'air de flotter doucement.

Les suivantes que j'ai vu monter

une à une (comme des ball-traps ?) étaient extraordinaires.

Cela ressemblait à des brandons rougeoyant, de vrais feux suspendus à je ne sais quoi qui véhiculait vers le premier groupe déjà plus haut.

Je me suis mise à compter : 16 ou 17.

J'ai perdu le compte car j'essayais de comprendre et cherchais comment les décrire.

Au bout de 20 minutes environ elles avaient toutes disparu à haute altitude.

J'espère que quelqu'un d'autre les aura vues ? Un tracteur ou un camion m'a dépassée et plusieurs voitures sont passées en sens inverse mais à vitesse normale donc ils n'ont pu voir.

Mais à 22h25 je me suis remise à rouler et sur le pont du canal une voiture était arrêtée et a démarré devant moi donc peut-être que ses occupants auront assisté à ce phénomène.

J'ai pensé à Feluy... à des expériences mais c'est invraisemblable. A qui et où communiquer ce témoignage ?

Jacqueline Parée

Réponse à Jacqueline Parée

Le Petit Tram ne reculant devant aucune investigation, un de nos journalistes (moi, en l'occurrence) passait aussi à Fauquez le soir du 15 mai. Il est vrai que le spectacle était féérique. Après enquête, il semblerait que ces Objets Volants Non Identifiés étaient en fait des lanternes volantes (voir photo).

Les lanternes volantes sont des petites montgolfières illuminées et propulsées par une flamme. Elles sont originaires de Chine au 3ème siècle et servaient de signalisation militaire. Peu à peu, elles ont été utilisées lors des fêtes populaires.



Ludovic Devriendt

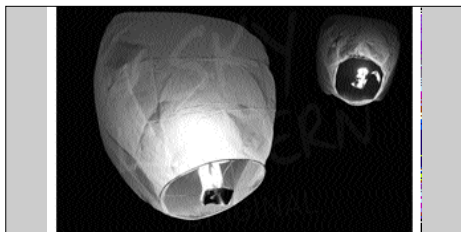

L'expression dans le Petit Tram

En réponse à votre article de mai 2013

La déclaration de politique générale propose une offre pour les six prochaines années. Ca promet ! Vous dites que si un sujet nous interpelle et nous fait réagir, on doit penser à la page expression du Petit Tram. Le comité d'éthique aurait déjà été supprimé en 2007. Cela est pur mensonge car nos politiques n'aiment pas que l'entité sache des informations nuisibles à leur politique. Arrêtez de nous faire passer des vessies pour des lanternes ! Le petit grain de sable que nous sommes en tant que citoyen doit fermer sa grande

gueule pour que les politiques puissent remplir leurs poches. Je ne peux comprendre que notre journal local ne peut publier ce que les citoyens veulent exprimer par écrit via cette fameuse page expression ! Nos politiques ont peur de quoi ? Je félicite monsieur Daniel Battedou pour avoir osé attaquer le politique dans son expression du mois passé. Demandez-nous alors de nous exprimer à un rendez-vous à un endroit que nos politiques aurons fixé.

Expression

A ce moment les vérités pourront faire comprendre à un citoyen ce que représentent les bons et les mauvais politiques ? Les journalistes qui ont publié les fraudes fiscales dans ce monde n'ont pas de comité d'éthique...

André Pottier

Réponse du Petit Tram à l'article d'André Pottier

Le Petit Tram a toujours eu pour vocation de susciter l'expression du citoyen à travers ces pages. C'est un travail de tous les jours pour les animateurs de ce journal communautaire. Votre expression dans ces pages en est le meilleur exemple.

S'il est vrai que, par le passé, un comité d'éthique, composé de représentants du pouvoir communal avait été mis en place, celui-ci a disparu depuis de nombreuses

années. Toutefois, pour éviter les abus dans la page expression (propos à caractère raciste, respect des personnes, etc.), le Centre culturel a décidé de se doter d'un comité chargé de veiller au respect du règlement de la page expression (voir le règlement ci-contre). Celui-ci est composé d'administrateurs du Centre culturel, dont des mandataires politiques (2 représentants) mais aussi de représentants des associations (2 représen-

tants en plus du président du Centre culturel).

En tant qu'animateur du Petit Tram, je ne peux qu'encourager tous les citoyens de notre commune à s'exprimer dans LEUR journal. C'est ce qui en fait sa richesse et sa popularité.



Ludovic Devriendt
Coordinateur du Petit Tram

RÈGLEMENT D'ORDRE INTÉRIEUR CONCERNANT

LA GESTION DE LA PAGE D'EXPRESSION DU PETIT TRAM

Principe de base de la page d'expression:

Offrir à chaque citoyen de la commune une place pour s'exprimer librement dans le respect des autres.

Comité d'accompagnement

Pour assurer la transparence et l'impartialité, le centre culturel se dote d'un comité d'accompagnement pour ce qui concerne la gestion de la page d'expression

représentant, éditeur responsable du petit Tram.

Le comité d'accompagnement se réunit effectivement si l'un des membres le souhaite après avoir pris connaissance des articles. Les réunions sont préprogrammées mais le comité ne se réunit qu'à la demande d'un de ses membres. Les décisions se prennent à la majorité simple.

Elle veille à l'application des principes suivants :

Règles de base :

Les articles proposés doivent être respectueux des personnes, institutions, des droits de l'homme et de la démocratie. Le ton doit en être courtis.

Les atteintes aux personnes ne sont pas autorisées.

Une partie mise en cause aura l'occasion de réagir, si possible dans le cadre du même numéro.

Afin d'éviter que certains débats ne s'éternisent à travers différents numéros du journal, le centre culturel aura la possibilité de décider d'en interrompre le déroulement lorsque cela sera jugé utile pour la lisibilité du journal.

Les articles d'initiative de groupes ou de mandataires politiques n'ont pas droit à l'expression dans le Petit Tram.

Les articles doivent parvenir au plus tard le 25 du mois et sont transmis sans délai aux membres du comité, avec commentaires de suivi de la part de l'équipe de rédaction du Petit Tram.

La longueur maximale est de 3000 caractères.

La longueur de la réaction ne peut pas dépasser l'article d'initiative.

TOITURES - ZINGUERIE CHEMINÉES

RUE TOÛNE 4 -1461 HAUT - ITTRE
30 ANS D'EXPÉRIENCE
COUVREUR AGRÉÉ

Entr. De Mideleer J.
TéL & Fax 067/21 36 17

L'Etable d'Hôtes

Ferme de Samme

SALLE DE FÊTES ET DE BANQUETS
ORGANISATION D'ÉVÉNEMENTS



TABLES D'HÔTES
TOUS LES VENDREDIS
DÈS 19H30

rue de Tubize 4B - 1460 VIRGINAL

067/78 06 70 - 0497/415 421 - 0494/652 753

letabledhotes@letabledhotes.be - www.letabledhotes.be

Service de location de matériels pour toutes vos fêtes



Seepower sprl - ZONING DE VIRGINAL

Rue de Tubize 8a - 1460 ITTRE 067/64 91 78

www.seepower.be

Massages relaxants Réflexologie plantaire Reiki

Cabinet diététique - Chantal VAN LIERDE
36 rue G. Vervuieren 1460 VIRGINAL 067/64 64 37



Entreprise de Toiture, Zinguerie.
Neusy Michel
Tous travaux de toiture, zinguerie, charpente, étanchéité de cheminée, démaillage, plate-forme zinc, pvc, roofing, peinture sur ardoises, nettoyage gouttières, contrat d'entretien, devis gratuit, neusy.michel@skynet.be



PATRICE FOUCART

33 Rue Emile Nils 1460 Ittre

Abattage - Elagage
Taille de haies
Bois de chauffage - Travaux forestiers

067/56 17 54 ou 0476/82 46 37

SPRL Brawa Branche J-P. & fils



Toute la menuiserie
interieure et exterieure
Bois - PVC - Alu

Rue de la
Longue
Semaine 12
1460 Ittre
067/21 59 52
0473/865 193

Sports

JOGGING CLUB VIRGINALOIS

Le " JOGGING CLUB VIRGINALOIS " vous invite à participer à son traditionnel : " SPORT POUR TOUS " Point : MARCHÉ PROVINCE DE BRABANT WALLON COMMUNE DE ET A 1460 VIRGINAL-SAMME (ITTRE) Le dimanche 04 août de 08h à 18h00' MARCHÉ A.D.E.P.S. de 05, 10, 15 et 20 Kms. ACCUEIL et DEPART Salle Polyvalente, Quartier du Tram de et à 1460 VIRGINAL-SAMME (ITTRE) Qu'on se le dise !

DUCOCHET Marc

JSI : 1 coupe et 500 médailles



Les U15 ittrois emporte la coupe du Brabant

La saison de football ittroise s'est clôturée de la plus belle des manières avec une victoire en finale de la coupe du Brabant pour nos moins de 15 ans. Notre tournoi 24h fût également une grande réussite. Plus de 500 jeunes de 7 à 17 ans se sont affrontés ballon aux pieds sur les terrains de la JSI si avant de recevoir une médaille offerte par la commune. En attendant la reprise, la buvette du club restera ouverte le

mercredi et le jeudi en juin et juillet. Alain sera présent pour tous renseignements concernant la saison prochaine. Les entraînements pour les jeunes reprennent début août. Notre équipe première composée de nombreux jeunes issus du club s'entraînera déjà fin juillet. Aaaaaaleez les verts.

Pol Perniaux



La VJSI poursuit ses périples internationaux...

Troisième saison internationale pour la VJSI (Vieille Jeunesse Sportive Ittroise). Après l'Angleterre et l'Allemagne, les vaillants footballeurs ont passé le week-end des 18 et 19 mai à Almere aux Pays-Bas pour un tournoi regroupant l'équipe locale et deux équipes anglaises (vieilles connaissances du premier voyage en 2011).

Les 18 dignes représentants de nos trois beaux villages partirent l'esprit conquérant et la chaussette haute et, portés par le souffle puissant des éoliennes bataves sur un terrain d'une enviable platitude, ils gagnèrent leur premier match international dans leurs nouveaux équipements schtroumpfement bleus ! Trois rencontres au programme, une défaite, une victoire et un partage, classèrent cette équipe dont tout ittrois devrait porter fièrement les couleurs (note au comité : il faudra penser à vendre des écharpes) à la deuxième position ex-aequo de ce tournoi bientôt

légendaire (les installations vibrent encore des chants de victoire...). Inutile de préciser que la troisième mi-temps (c'est une habitude) fut remportée haut la main par vos dignes représentants ! Rendez-vous l'année prochaine, après une nouvelle saison d'entraînements intensifs, pour de nouvelles, et épiques, aventures ! Mais avant ça, il se murmure qu'une rencontre internationale à Ittre est en cours de préparation... suite au prochain épisode...

Fabrice Gardin

La Palette du Ry-Ternel clôture sa saison

L'occasion de faire le point sur le club, de récompenser les équipes et de remercier les sponsors



Pour vos publicités
Le Petit Tram
067/64 73 23

L'Ecole du Bonheur

Marie Catherine
TECHNIQUES DE VISUALISATION
RELAXATION CRÉATRICE
Découvrez une méthode simple et relaxante pour transformer votre vie tout en douceur. Décidez une fois pour toutes d'être bien dans votre peau, bien dans votre vie. Adoptez les habitudes qui rendent heureux. Apprenez à tirer parti de vos échecs.
Séances individuelles
Conférences: voir site pour dates et lieux

Infos : 067/64 91 28 - 0497/62 07 51
www.lecoledubonheur.be

Ets BONTET Philippe

P.V.C Deceuninck (possibilité bois et Alu)
Electrification de volet (délais rapides)
Primes à l'énergie et réduction d'impôts
Rue Bruyère de Virginal, 76
1460 Ittre (Virginal)
Tél : 067/64 83 01 - Fax : 067/64 83 01
Gsm : 0475/571 399

ENT. DE TOITURES ET ZINGUERIES

Ets Lambert & fils
rue Basse Hollande 37 1460 Ittre
067/64 62 28 - 067/64 66 24



Micheline et Alain Ramael

Prise en charge complète avec discrétion - Service soigné
Funérarium, fleurs, articles et monuments funéraires
Contrats de funéraires et volontés

PLACE AUX FLEURS
Magasin de fleurs naturelles

Grand Place 8 à 7090 Braine-Le-Comte
Tél. : 067/55 32 10 - Fax. : 067/56 11 00
mivan@skynet.be

Dany Sanitaires



- Plomberie - Zingerie
- Installations Sanitaires
- Traitement de l'eau
- Economie d'eau - Distributeur accessoires Eropert pour douches et robinets

0479/459 839 - 067/64 92 53 (soir)
dany.sanitaire@skynet.be - www.danysanitaires.be
rue Bruyère de Virginal, 121 - Virginal

LA BRIOCHE D'OR

Sylvie, Philippe et notre personnel vous propose

● **Glace** : un Grand choix de glaces et sorbets maison de 500 ml et des Entremets glacés : Vacherin Vanille framboise, Vanille moka, l'hérisson, la coccinelle,...

● **Vacances d'été** : Le magasin sera fermé du Mercredi 24 Juillet au Mardi 6 Août 2013

Rue Neuve 14 - 1460 Ittre
Tél: 067 64 77 35 - info@labriochedor.be

Briesco Les spécialistes des chaudières à bois

Biomasse : Pellets - Bûches - Bois déchiqueté - Agrocombustibles

- Economiques : beaucoup moins cher que le mazout ou le gaz.
- Ecologiques : combustible renouvelable et local.
- Faciles et pratiques à utiliser.

1 Rue de Wauthier-Braine 1461 Haut-Ittre
tel : 02 355 15 55 www.briesco.com info@briesco.com

067/21 92 89 V's Car ITTRE

ENTRETIEN - RÉPARATION - ACHAT - VENTE
VÉHICULES TOUTES MARQUES
Vincent Verstraeten
Rue les Hauts du Ry Ternel 32 - 1461 HAUT-ITTRE



Le club de hockey ittrois engrange des résultats

Lors du tournoi du Pingouin ce samedi 25 mai, le Lynx Hockey Club Ittre s'est fait remarquer... En catégorie écreuil filles, ce sont nos joueuses qui ont remporté la première place, après avoir été deuxième lors de leur premier tournoi le samedi 19 mai à Wavre. Après avoir terminé première de leur poule en division 3 en seconde partie de saison, que nous réservent-elles pour la saison prochaine ?

En catégorie écreuil garçons, nos joueurs ont remporté la seconde place, n'étant battu par les premiers qu'au goal average (nombre de buts marqués). En catégorie poussins, nos joueurs se sont fait remarquer aussi lors de leur tournoi le 12 mai à la Rasante, un de nos joueurs, Maximilien, ayant remporté le trophée de la combativité et du Fair-play. Merci pour votre confiance et ces magnifiques résultats, nous ne nous attendions pas à ça après un an et dans des conditions d'entraînement pas idéales. Rendez-vous l'année prochaine.

Et pour ceux qui sont tentés : <http://www.ittrehockey.be> ou info@ittrehockey.be, nous recherchons des filles et garçons pour renforcer les équipes (année de

naissance catégorie écreuil 2006-2007, préminime 2004-2005).

Thewissen Yves



Tournoi de jeu de balle pelote assis

PLATEAU DU JEU
DE BALLE PELOTE
LE SAMEDI 13 JUILLET
À PARTI R DE 10H
LE CERCLE DES GILLES
VIRGINALOIS
ORGANISE SON PREMIER
TOURNOI DES 6 COMITES
DE LA PROVINCE DE BRABANT
PETITE RESTAURATION ASSUREE

Infos + réservations

DUCOCHET Marc :
0473 426 886
WYNS Clément :
0478 271 312
DEGREVE Eddy :
0491 366 860
MOULIN Christine :
0479 244 629
BEUTELS Lilliane :
0472 975 064
HAESELEER Fabienne :
0479 297 350

Sports

La boue et la pluie n'arrêtent pas les marcheurs

Comme tous les ans, l'Association Sportive du Football de Virginal proposait sa marche ADEPS. Près de 530 marcheurs s'étaient donnés rendez-vous au terrain de foot du village pour un départ vers une marche de 5, 10, 15 ou 20 km... sous la pluie.



Malgré le temps maussade du 20 mai, les marcheurs étaient nombreux à être de sortie pour cette marche ADEPS. Parmi eux, on reconnaît des habitués, chaussures de randonnée aux pieds, bâtons de marche dans chaque main et allant bon train malgré la boue. Ou les petits nouveaux, qui d'ordinaire ne sont pas matinaux, qui achètent fièrement leur cahier de marche, plein de bonnes résolutions pour les mois à venir, mais qui se risquent seulement sur les cinq kilomètres, à cause du temps... Les

10 km, ça sera pour une prochaine fois. Pour la marche, l'organisation nous fait découvrir un parcours diversifié : les sentiers qui traversent Oisquerq, le canal, qu'on connaît peut-être peu de ce côté-là, l'écluse de Ittre et les petits bois qui permettent de retourner vers le terrain de foot. Et tout ça en seulement 5 km. L'ASF aura souffert de la pluie et de la boue qui l'accompagnait, puisqu'ils ont compté 300 personnes de moins que l'année passée. Mais malgré ça, l'ambiance y était conviviale au retour, et plus de 500 personnes ont bravé le froid. De quoi réchauffer les organisateurs jusqu'à l'année prochaine.



Julie Duthey



Gascard G.S.C. sa

Constructions métalliques
Ferronneries contemporaines



Ateliers et siège social
Rue de Tubize 12
1460 Ittre - VIRGINAL
Tél. 067/64 79 00
Fax. 067/64 73 03

Virginal Mazout



Tél. : 067/64 80 35

B&C

Benoit Pire et Pierre Carton

ELECTRICITÉ
CHAUFFAGE
SANITAIRE

AMÉNAGEMENT D'INTÉRIEUR
ÉNERGIES RENOUVELABLES

0475/41 57 11 - 0494/52 48 28

Depot design

CONTEMPORARY
FURNITURE & ACCESORIES

Ouvert du mardi au samedi
de 10h30 à 18h30

19 Quai du Hainaut - 1080 Bruxelles - 02/502 28 82
www.depotdesign.be

Pour vos publicités

Le Petit Tram

067/64 73 23

www.ittreculture.be

PHYT'ERMA

Herboristerie

Rue de Huleu, 34 - 1460 ITTRE

Permanence le samedi matin de 9h30 à 14h00
En semaine sur rendez-vous

PLANTES MÉDICINALES, HUILES ESSENTIELLES... ETC

067/49.08.26. www.phyterma.be

GODART S. SPRL

PARTICULIERS & INDUSTRIE :

- Curage par WATER RECYCLING
- Fraisage de racines et de béton
- Hydrocurage / Débouchage
- Vidange / Nettoyage
- Endoscope / Détection

EXCLUSIF en Belgique

067/64.92.55

Réparation d'égoûts SANS casser votre carrelage
Egoût cassé, infiltration d'eau, racine d'arbre, dépôt calcaire...
Votre problème = Notre solution !

DECORATION - ATMOSPHERE - EVÉNEMENTS
RUDI HANNON

Au Bazar

Heures d'ouvertures
le lundi et mardi sur RDV - le mercredi de 14h00 à 18h30
le jeudi et vendredi de 9h30 à 12h30 et de 14h00 à 18h30
le samedi de 9h30 à 14h00

rue de la Station 28 Braine-le-Château
02/366 37 46 - 0475/46 24 39
www.aubazar.be

Sprl

TORDEURS

Patrick

CHAUFFAGE - SANITAIRE

Installation - Entretien
Dépannage

Tél. & Fax : 067/64 72 82
Rue de Fauquez 21 A - 1460 ITTRE

Fancy-fair à l'école communale d'Iltre

Le samedi 25 mai, il y avait affluence à l'École Communale d'Iltre. Parents, frères et sœurs, oncles, tantes, papys et mamys s'étaient déplacés pour voir LEUR petit sur scène. Des mères à la 6ème primaire, chaque enfant s'est appliqué au mieux pour réussir son « spectacle ». Le temps était clémente. Un petit bar tenu par les parents permettait la rencontre. Une belle réussite pour la communauté de l'école communale d'Iltre.

Luc Schoukens.



ECURIE DU SART

STAGE D'INITIATION DE
"PILOTE D'HELICOPTERE"
LE 6 JUILLET 2013
Pilote d'un jour !

Après le décollage,
les commandes de l'appareil vous sont confiées.
Durée du vol 30 minutes sur R22 ROBINSON.

A vous de jouer !

Avant : Briefing sur l'aérodynamisme - Connaissance de la machine - Technique de vol - Les commandes.
Après : Débriefing du groupe - Remise des diplômes

Verre offert par l'organisateur.

Prix du stage par personne: 295 €



Info & inscriptions par Email :
dominique.antonis@skynet.be ou G.S.M
0475.27.68.48

Un coin de méditerranée au bord du canal

La Sardaigne, une île italienne au milieu de la Méditerranée coincée entre la Tunisie et la Corse. Une terre remplie de traditions et de folklore. Malgré quelques régions touristiques, la Sardaigne a su garder son authenticité. C'est un peu tout cela que l'on retrouve dans le nouveau restaurant 'Sartiglia' qui s'est ouvert à quelques mètres de l'écluse d'Iltre (ex-Flocons) : des classiques de la gastronomie italienne, mais aussi une cuisine sarde du terroir, avec des produits amenés de l'île méditerranéenne.



Nando Murgia est sarde, il est né dans le petit village de Tula, dans les montagnes du nord de l'île : « Dans mon village, je connais tout le monde : le producteur de pecorino (fromage) ou de miel, celui qui fabrique les seadas (gâteau fourré au fromage frais et au miel, typique de la Sardaigne) ou qui fait les raviolis ou les pâtes à la main. » C'est cet amour pour les produits de son terroir et la cuisine qui l'ont conduit à la cuisine. Après des études de cuisinier en Sardaigne, à 19 ans, il arrive en Belgique pour les vacances et ne repartira plus. Il a été chef de L'Opéra (Waterloo) et de Le Stelle (Schaerbeek), il a géré la cuisine du Bellini (Lasne). Décidé à s'améliorer dans la haute cuisine italienne il fréquente à Rome l'école A Tavola con lo Chef et revient en Belgique pour réaliser son rêve: créer la maison aux saveurs méditerranéennes.

Il découvre les écuries du sart et baptise son restaurant 'Sartiglia'.

du nom d'une course traditionnelle de chevaux dans la ville d'Oristano, mais aussi parce que nous sommes rue du Sart. « J'ai aimé le lieu pour son calme, sans stress, les enfants peuvent y jouer et il y a une belle terrasse que nous avons aménagée. De plus, il y a les chevaux à côté, cela me rappelle la Sardaigne » confie-t-il.

Une cuisine de terroir

A la carte, on retrouve les produits italiens, comme les pâtes, les raviolis, les escalopes, etc. Mais surtout les suggestions (qui changent chaque semaine en fonction des saisons) tout droit venue de Sardaigne : liqueur de mirto (baies sauvages), seadas, gnochetti, pecorino, la bottarga (œufs de poissons séchés, le caviar sarde), la truffe... « Tous les 15 jours, mon papa affrète un camion rempli de spécialités sardes. Je veux faire connaître les produits de chez moi, des produits naturels, artisanaux et authentiques. Peu d'autres restaurants proposent ce

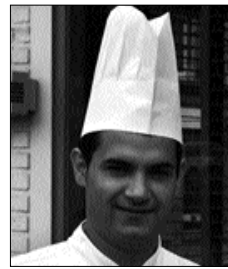

type de produits» explique-t-il avec passion.

Au niveau des tarifs de la carte de base, les entrées commencent à 10 EUR, les plats à 13 EUR et les desserts à 6 EUR. Comptez quelques euros en plus pour les suggestions. Un plat du jour peut être demandé pour une douzaine d'euros. Une carte de vins sardes et italiens de qualité est à disposition, tout comme une bière sarde, l'Ichnusa.

Le dimanche 7 juillet, à midi, le restaurant vous propose une journée sarde, avec danses et musiques folkloriques, peut-être quelques chevaux parés de costumes sardes seront également présents. Un menu de spécialités sardes tout compris à 40 EUR (entrée, plat, dessert, café, ½ bouteille de vin et demi-litre d'eau) vous sera servi. Réservation nécessaire.

Infos + réservations

Sartiglia
Rue du Sart, 51
1460 Iltre
067/87.70.87
info@sartiglia.be
www.sartiglia.be



Marchal sprl

A votre service depuis 1980

Travaux et dépannages en tous genres.

Vidéo-parlophonie.
Chauffage électrique.
Réseaux informatiques.
Domotique BTICINO et HAGER

Surveillance par caméras.
Contrôle d'accès en tous genres.
Electrification de portail ou porte de garage.
067/64 61 13 - 0475/479 346
info@marchalsprl.com
info@marchalsprl.com

LINE MÉTAL

Menuiserie métallique
Pierre PRIN-DERRE

34 Rue de Fauquez - 1460 Iltre
Tél/Fax 067/64 81 86

Coiffure différenti Elle Lui

Horaires d'ouverture

Lundi, mardi et mercredi de 13h00 à 19h30
Jeudi et Vendredi de 8h00 à 19h30
Samedi 9h00 à 18h00

Vous éprouvez des difficultés de mobilité ?

Le jeudi et Vendredi nous venons
vous chercher chez vous
et nous vous ramenons
Pour Iltre, Haute Iltre, Virginal,
Bois Seigneur

chaussée de Nivelles 37
HAUT-ITLRE

Renseignements :
02/3552088 0477/565872

NOUVEAU A BRAINE-LE-CHÂTEAU Vous entendez mal ?

Une solution efficace, très discrète
Et très peu coûteuse vous intéresse ?

Une bonne audition

Aux meilleurs conditions

JOURNÉES SPÉCIALES D'INFORMATION
SUR LES NOUVEAUX APPAREILS AUDITIFS
Test auditif gratuit

Tous les lundis et les jeudis de 9h à 12h
Autres heures et jours sur rendez-vous

Tél. : 02/366 03 13

Les appareils les plus petits du monde dans ou derrière
l'oreille. Consultations gratuites sans engagements

- Toutes les grandes marques avec garantie
- Le plus grand choix
- Prêt à l'essai sans engagement
- Appareils pas chers et très discrets
- Tous les modèles existants
- Les nouveaux modèles à réglage automatique
- parking devant le magasin

NOUVEAU Centre auditif
AUDIO-MEDICA SUPER
ÉQUIPE
INTERNATIONAL DE Braine-le-Château
rue de Tubize 109 à Braine-le-château - 02/366 03 13



BNP PARIBAS FORTIS

Agence Iltre

Michel Mortier

Rue Basse 26
1460 Iltre
T. +32 (0)67 64 55 40 | F. +32 (0)2 228 17 00
iltre@fortis.com

N° CRIF: 005116 CA 8B

DÉPANNAGE

02/366 12 75 24h/24

TOUS VEHICULES
TRAVAUX SUBAQUATIQUES

Ch. de Nivelles, 31 - 1460 HAUT-ITLRE - TEL. (02) 366 12 75 - FAX (02) 366 32 90

Fin juin, ouverture de L'estaminet "à la couronne"

BRASSERIE FAMILIALE, PRODUITS RÉGIONAUX ET DE SAISON,
PROMOTION DE PETITS PRODUCTEURS DE L'ENTITÉ ET D'AILLEURS.



Ouverture prévue du mercredi au dimanche soir. Apéro, terrasse et mange debout les vendredis d'été.

Un mur du souvenir attend les photos d'événements ou de personnes ayant marqué l'histoire de notre beau village.

Apéritif offert à toute personne qui viendra accrocher une reproduction de son "souvenir" dans l'établissement.

L'estaminet se veut autant un lieu de rencontres authentiques que de mémoire vivante du petit village.

Jean Paul Branche, né à la rue Haute, nostalgique des animations typiquement villageoises, animera les lieux. Il mettra son expérience de 30 ans dans l'Horeca au service de ce projet.

3 - 5 Grand Place Ittre 067/56 02 11

Premier fait marquant : les King Stars, reformés exceptionnellement pour l'occasion, animeront les festivités du 15 août.

Ets **SEBATI.BE**

- ✓ PVC-BOIS-ALU
- ✓ Devis gratuit
- ✓ Primes de la Région Wallonne

BRAINE-L'ALLEUD - Chaussée Bara, 68
02/384 96 14 - sebatib@skynet.be

REBECO - Chaussée de Tubize, 29
067/55 23 39 - sebatib@skynet.be

Couleurs Désir

Architecte d'intérieur & peintre décorateur

Rénovation intérieure: tapis, vinyle, parquet, tapissage, fibre de verre, paline à l'encienne, Pose de faux plafonds et cloisons...

Rénovation extérieure: façade, corniche...
Lavage de vitres.

0477/77.49.92 www.couleursdesir.be

PISCINES DUGAIN
piscines d'excellence

STRUCTURE AUTORAIDISSANTE **garantie 20 ANS** 100% BÉTON PLEIN

1460 Ittre - 0475/28 50 42
info@jardins-p-stryckman.be

SANTOS DESIGN
Fabriquant de meubles sur mesures

Cuisines équipées
Électroménager
Scholtès, Ariston
Novy, Whirlpool
Placards
Salles de bain
Bureaux
Bibliothèques

Rue de Tubize 12G 1460 VIRGINAL
067/64 60 21 - 0475/55 64 21

Le Grand Salon

Salon de coiffure, de bien-être et de service à Ittre

- 30 années d'expérience dans les plus grands salons (Bruxelles, Waterloo et Madrid).
- Patrick Coesens, Expert en technique en coiffure.
- Cadre splendide et concept innovant : produits principalement BIO et service personnalisé de grande qualité.

Avant de partir en vacances, profitez de notre service exceptionnel et de 10% de réduction valable jusqu'à la fin du mois de juillet 2013

Profitez-en rapidement et réserver au 0499/10 1496.
Visitez notre site : www.legrandsalon-Ittre.com et rendez-nous visite au 13 de la rue de la Bruyère du Masy - Ittre

45 Ets Deprez ^{ed}
Rue du Croiseau 145
1968-2013 1460 Ittre 067/64 60 58

Depuis 45 années à votre service

GARAGE
MÉCANIQUE TOUTES MARQUES
STATION SERVICE
BONBONNES GAZ

ARMURERIE
AIR SOFT - ARMES À AIR COMPRIMÉ
ARMES À FEU

INSIDE COMPUTER

Dépannage / Réparation & Informatique & GSM

RAPHAEL DEMANET
contact@insidecomputer.be
www.insidecomputer.be
Tel. 04 72 29 90 28 / 067 85 04 55
CLOS DES LAPINS 6/102
ITTRE B-1460

HCO SPI
FSMA 19405A
L'Assurance sans soucis

Pascal Henry

Assurances
Famille
Auto
Incendie
Hospitalisation
Pension
Grande risque P.M.E

Prêts
Hypothécaire
Personnel
Financement

Placements
Long terme
Moyen terme

Un bon plan pour votre santé avec l'assurance Hospitalisation DKV

Heures d'ouverture :
Lundi, Mardi et Jeudi
de 09h30 à 12h00 et de 14h00 à 18h30
Mercredi et Vendredi de 09h30 à 12h00

Rue du Bois de la Houssière 68 1460 Virginal Ittre
Tel : 067/649309 Fax : 067/649308 Gsm : 0495/523615
assurances.henry@handco.be www.assurances-henry.be

WoodCreation
La qualité sur mesure

WoodCreation vous propose la réalisation sur mesure de :

- ✓ vos placards et dressings,
- ✓ vos meubles de salle de bains,
- ✓ vos portes et escaliers,
- ✓ votre cuisine,
- ✓ l'aménagement de votre magasin

Amaury JOACHIM
0475/30 76 69
woodcreation@woodcreation.be - www.woodcreation.be
17, rue des Primevères 1460 Ittre

MATÉRIAUX ET TERRASSEMENT

Nivellement
Empierrement
Égouttage
Station d'épuration
Fondations bâtiment
Transport matériaux
Service containers
Location Bobcat et minipelle

CLAES - 067/64 80 96 - 067/64 65 22
0479/99 45 15 - VIRGINAL

PIERRE STRYCKMAN
Jardins - Espaces verts - Piscines

Etude
Réalisation
Entretien

Rue Planchette 32 - 1460 ITTRE • 0475 28 50 42
www.jardins-p-stryckman.be • info@jardins-p-stryckman.be

Silhouette[®]
Optique
Léonard

TITAN MINIMAL ART
The MUST Collection

Les lunettes les plus confortables sur Terre. Un bonheur au quotidien!
15 rue Basse à 1460 Ittre 067/64 77 28

Heures d'ouverture
DU MARDI AU SAMEDI
de 9h00 à 12h00 &
de 14h30 à 19h00
LE SAMEDI
jusqu'à 17h00

Restaurant - Traiteur
99 rue de Namur - 1400 Nivelles
Tél. 067/21 92 05 067/21 43 58
Fax 067/21 46 73
www.lesbelliers.be
e-mail : infos@lesbelliers.be

Menu Spécial du Mois

Menu Complet (1 entrée) à 41,00 €
ou Menu Complet (2 entrées) à 51,00 €
Vins Maison **offert** pendant le repas :
blanc, rouge et rosé
ou 50 % DE RÉDUCTION
sur les vins choisis dans notre carte mais avec obligation de
prendre le menu Spécial du Mois pour l'ensemble de la table

La Flûte de Champagne (suppl. 3,50 €)
et sa Mise en Bouche
L'apéro au Choix : La Sangria et sa Mise en Bouche
Le Margarita (Téquila, Cointreau, Jus de citron Vert)
et sa Mise en Bouche

Le Trio D'asperges : au Saumon Fumé,
au Jambon de Parme et Mimosa
Ou Le Baby Homard et son Cortège des Mers (suppl. 4,5 €)
Ou Le Carpaccio de Bœuf, Artichauts à L'huile,
Roquette et Parmesan
Ou La Timbale de Cabillaud, Sauce Grelette
Ou La Salade de Jeunes Pousses et Maatjes

L'escalope de Veau Farcié (jambon, Mozzarella)
Sauce Borsalino (poivron, lardon, crème) - Tagliatelles
Ou Le Filet Mignon de Porc aux Pleurotes et Porto
Purée à L'huile D'olives et Thym
Ou Le Magret de Canard aux Mirabelles
Purée à L'huile D'olives et Thym
Ou Le Pavé de Bœuf, Sauce au Vin Rouge
et Echalotes - Pommes Frites
Ou Tajine de Lotte et Scampis aux Légumes
Pommes Nouvelles

Le Soufflé Glacé de Cavallion
Ou Le Digestif au Choix
Ou La Tarte à la Rhubarbe et Spéculoos
Ou La Coupe de Fraises Melba
Ou L'assiette de Fromages
Ou L'Irish Coffee (suppl. 3 €)

Le Moka et ses Douceurs

Menu servi jusqu'au 7 juillet 2013
Fermé lundi et mardi (sauf banquets et jours fériés)

BELGAVITRES S.P.R.L.

T.V.A. BE 0437.397.744
R.C.B. 518.884
Delta lloyd 132 5150841 85

Lavage de vitres
Ruiten wassen

- Nettoyage de vitres de : maisons, verrières et vérandas
- Nettoyage de terrasses à haute pression
- Pour particuliers et sociétés
- Travaux effectués par des professionnels
- Tous les chantiers sont supervisés par le patron
- DEVI S GRATUIT

Rue du Bilot 66
1460 Ittre
Tél. + Fax. : 067/33 19 98
Belgavitres.sprl@yahoo.fr

Taille et Soins des Arbres
Pierre-Nicolas Vander Elst
Arboriste Grimpeur

Abattage - Elagage - Diagnostics et soins - Création d'espaces arborés

www.arcadianova.be - 0479 13 92 63
Conseils et devis gratuits

VOTRE LOUIS DELHAIZE DE ITTRE,
VOTRE COMMERCE DE PROXIMITÉ

- PRODUITS LOCAUX DE GRANDE FRAICHEUR
- PAIN FRAIS
- PRODUITS BIO
- CHARCUTERIE & FROMAGE
- PLATS PRÉPARÉS
- VIN DU MOIS
- LIVRAISON À DOMICILE

louis delhaize

RUE DE LA PLANCHETTE 70 - 1460 ITTRE - TÉL. 067 33 33 29 - OUVERT DU LUNDI AU SAMEDI DE 7H À 20H